

มหาวิทยาลัยเทคโนโลยี ราชมงคลพระนคร

Rajamangala University of Technology Phra Nakhon

RMUTA



รายงานผลการดำเนินงาน

โครงการบริการวิชาการสัญจรสู่ชุมชน

สถาบันวิจัยและพัฒนา มหาวิทยาลัยเทคโนโลยีราชมงคลพระนคร

งบประมาณเงินรายได้ ประจำปีงบประมาณ พ.ศ. 2569



รายงานผลการดำเนินงาน

โครงการบริการวิชาการสู่ชุมชน
(งบประมาณเงินรายได้ ประจำปีงบประมาณ พ.ศ. ๒๕๖๙)

สถาบันวิจัยและพัฒนา มหาวิทยาลัยเทคโนโลยีราชมงคลพระนคร
๓๙๙ ถนนสามเสน แขวงวชิรพยาบาล เขตดุสิต กรุงเทพมหานคร ๑๐๓๐๐
โทรศัพท์ : ๐ ๒๖๖๕ ๓๗๗๗, ๓๘๘๘ ต่อ ๘๒๐๓
www.ird.rmutp.ac



บทสรุปผู้บริหาร

โครงการบริการวิชาการสู่ชุมชน ประจำปีงบประมาณ ๒๕๖๙

๑. บทนำ

๑.๑ ความเป็นมา

ตามที่มหาวิทยาลัยเทคโนโลยีราชมงคลพระนคร ได้กำหนดวิสัยทัศน์ไว้ว่า "ราชมงคลพระนคร" มหาวิทยาลัยแห่งเทคโนโลยีนวัตกรรม และการบูรณาการ โดยมีพันธกิจมหาวิทยาลัยในการ ๑) ผลิตและพัฒนากำลังคนให้พร้อมเป็น "นวัตกรรมบูรณาการ" ที่มีความรอบรู้ มีความสามารถในการปรับตัว และรับมือกับความท้าทายได้อย่างรวดเร็ว ๒) สร้างฐานข้อมูลคุณภาพ เพื่อสร้างสรรค์งานวิจัย และต่อยอดนวัตกรรมใหม่ๆ ที่ตอบสนองต่อความต้องการของสังคมและชุมชน ๓) บริการวิชาการต่ออุตสาหกรรมเป้าหมาย เพื่อยกระดับการพัฒนาอย่างยั่งยืน ๔) ทำนุบำรุงศาสนา ศิลปวัฒนธรรม และอนุรักษ์สิ่งแวดล้อม และ ๕) บริหารจัดการอย่างมีธรรมาภิบาล พร้อมสร้างวัฒนธรรมองค์กรต้นแบบ ซึ่งสำหรับพันธกิจบริการวิชาการ ได้กำหนดประเด็นยุทธศาสตร์การพัฒนามหาวิทยาลัยฯ ให้เป็นแหล่งเรียนรู้และสร้างประโยชน์ให้กับชุมชน สังคม โดยกลยุทธ์ในการดำเนินงานเพื่อพัฒนางานบริการวิชาการ คือ ส่งเสริมการเรียนรู้ตลอดชีวิตของนักศึกษา บัณฑิต ศิษย์เก่า คนในชุมชนใกล้เคียง และอุตสาหกรรมเป้าหมายรวมทั้งผู้สนใจทั่วไป ตลอดจนสร้าง Networking ทั้งภายในและภายนอกอย่างเข้มแข็ง

สถาบันวิจัยและพัฒนา เป็นหน่วยงานในสังกัดมหาวิทยาลัยเทคโนโลยีราชมงคลพระนคร มีนโยบายสร้างเครือข่ายและความร่วมมือกับหน่วยงานภายนอกในด้านการบริการวิชาการและการบริการสังคม เป็นหน่วยงานกลางในการประสานงาน ให้เกิดการเผยแพร่และถ่ายทอดเทคโนโลยี เพื่อให้มหาวิทยาลัยเป็นแหล่งสร้างและพัฒนาผู้ประกอบการ และเกิดความพึงพอใจในการนำความรู้ที่ได้รับไปต่อยอดพัฒนาอาชีพในพื้นที่ภาคกลางตอนล่าง ซึ่งดำเนินการมาตลอดระยะเวลาของการบริหารจัดการสถาบัน ตั้งแต่ปี ๒๕๕๐ ถึงปัจจุบัน โดยการลงพื้นที่สำรวจปัญหาและความต้องการรับบริการข้อมูล คำปรึกษา และถ่ายทอดเทคโนโลยี ทำให้เข้าถึงความต้องการที่แท้จริงของชุมชน อีกทั้งการได้รับความร่วมมือและได้รับการยอมรับจากกลุ่มชุมชน ผู้ประกอบการ หน่วยงานในท้องถิ่น และภาครัฐที่ให้การสนับสนุนเป็นแรงผลักดันทำให้เกิดโครงการบริการวิชาการสู่ชุมชนอย่างต่อเนื่อง ทั้งนี้ มทร.พระนคร มีจุดเด่นและความเข้มแข็งในการถ่ายทอดองค์ความรู้สู่ชุมชน ในองค์ความรู้ด้านสิ่งประดิษฐ์ การพัฒนาแปรรูปผลิตผลทางการเกษตรประเภทอาหารและไม่ใช่อาหาร การพัฒนาบรรจุภัณฑ์และการตลาด เพื่อผลประโยชน์ในเชิงพาณิชย์ สามารถสร้างรายได้และพัฒนาคุณภาพชีวิตให้ชุมชน/สังคมได้อย่างต่อเนื่อง ทั้งนี้ กิจกรรมการเสวนาแลกเปลี่ยนเรียนรู้และสำรวจประเด็นปัญหาความต้องการของชุมชน กิจกรรมฝึกอบรมและถ่ายทอดเทคโนโลยี ก่อให้เกิด "การพัฒนาการบริการวิชาการและพัฒนาอาชีพอย่างมีคุณภาพตามยุทธศาสตร์ของมหาวิทยาลัยเทคโนโลยีราชมงคลพระนคร และการดำเนินงานตามแผนพัฒนาจังหวัด ส่งเสริมและสนับสนุนผู้นำชุมชนในการอนุรักษ์ฟื้นฟู และใช้ประโยชน์จากภูมิปัญญาท้องถิ่น เพื่อพัฒนาต่อยอดการผลิต การจัดการ และการตลาด การดำเนินการบริการวิชาการ วิจัยและพัฒนา เพื่อเพิ่มศักยภาพและต่อยอดการสร้างมูลค่าเพิ่มของผลิตภัณฑ์ชุมชน ส่งเสริมสนับสนุนและพัฒนาระบบการให้บริการข้อมูลสารสนเทศเพื่อการพัฒนาศักยภาพด้านการเรียนรู้ การจัดการ และการตลาดของชุมชน ส่งผลให้เกิดโครงการ/กิจกรรม ภายใต้การดำเนินงานของหน่วยงานระดับสถาบัน และหน่วยงานระดับคณะ

จากการดำเนินงานโครงการบริการวิชาการสู่ชุมชน ประจำปีงบประมาณ พ.ศ. ๒๕๖๓ ส่งผลให้เกิดชุดโครงการภายใต้โครงการบูรณาการการมีส่วนร่วมเพื่อพัฒนาคุณภาพชีวิตของชุมชนตามแนวทางปรัชญาเศรษฐกิจพอเพียง (ต่อเนื่อง) ตามแผนปฏิบัติการประจำปีงบประมาณ พ.ศ.๒๕๖๓ โดยเกิดการมีส่วนร่วมจากทั้ง ๙ คณะ จำนวน ๙ โครงการ ดังนี้

๑) โครงการส่งเสริมศักยภาพผลผลิตทางการเกษตรชุมชนบ้านหนองนางแพรว ตำบลน้ำพุ อำเภอเมืองราชบุรี ของคณะครุศาสตร์อุตสาหกรรม

- ๒) โครงการการแปรรูปสับปะรดเพื่อพัฒนาผลิตภัณฑ์ท้องถิ่น ของคณะเทคโนโลยีคหกรรมศาสตร์
- ๓) โครงการฝึกอบรมเชิงปฏิบัติการการประยุกต์ใช้สื่อและเทคโนโลยีสารสนเทศเพื่อการพัฒนาอย่างยั่งยืน บนฐานเศรษฐกิจพอเพียงของชุมชน ของคณะเทคโนโลยีสื่อสารมวลชน
- ๔) โครงการบูรณาการอย่างมีส่วนร่วมเพื่อพัฒนาคุณภาพชีวิตภูมิปัญญาท้องถิ่นอย่างยั่งยืน ของคณะ บริหารธุรกิจ
- ๕) โครงการบูรณาการการมีส่วนร่วมพัฒนาคุณภาพชีวิตของชุมชนตามแนวทางปรัชญาเศรษฐกิจพอเพียง : โครงการผลิตผลิตภัณฑ์อาหาร เครื่องดื่ม เครื่องสำอางค์ และกระดาษจากสับปะรด จังหวัดราชบุรีของคณะวิทยาศาสตร์และเทคโนโลยี
- ๖) โครงการเครื่องมืออุปกรณ์ช่วยแปรรูปผลิตภัณฑ์ถั่วดาวอินคากลุ่มผู้รับบริการศูนย์เรียนรู้เศรษฐกิจพอเพียงบ้านท่ามะขามจังหวัดราชบุรี ของคณะวิศวกรรมศาสตร์
- ๗) โครงการการพัฒนาคุณภาพชีวิตตามแนวทางปรัชญาเศรษฐกิจพอเพียงเพื่อชุมชนเข้มแข็งด้านการท่องเที่ยว ของคณะศิลปศาสตร์
- ๘) โครงการการพัฒนาตลาดและผลิตภัณฑ์ ผ้าจกบ้านตะโก ตำบลคูบัว อำเภอเมือง จังหวัดราชบุรี และการพัฒนาผลิตภัณฑ์เครื่องนุ่งห่มจากผ้าทอกระเหรี่ยง อำเภอสวนผึ้ง จังหวัดราชบุรี ของคณะอุตสาหกรรมสิ่งทอและออกแบบแฟชั่น
- ๙) โครงการบูรณาการการมีส่วนร่วมเพื่อพัฒนาคุณภาพชีวิตของชุมชนตามแนวทางปรัชญาเศรษฐกิจพอเพียง กิจกรรม “ส่งเสริมสมรรถนะผลิตภัณฑ์ชุมชน บรรลุภัณฑ์ท้องถิ่นและสิ่งแวดล้อมทางสถาปัตยกรรม” ของคณะสถาปัตยกรรมศาสตร์และการออกแบบ

จากการดำเนินงานโครงการบริการวิชาการสัญญาฯ ประจำปีงบประมาณ พ.ศ. ๒๕๖๖ ส่งผลให้เกิดการพัฒนาและต่อยอด โดยนำองค์ความรู้และข้อมูลที่ได้รับจากกิจกรรมการลงพื้นที่สำรวจประเด็นปัญหาของกลุ่มชุมชนโดยตรง ตลอดจนให้คำปรึกษาและถ่ายทอดเทคโนโลยีเชิงลึก ก่อให้เกิดโครงการ/กิจกรรม ดังนี้

๑. กิจกรรมการถ่ายทอดเทคโนโลยีด้านการทำแป้งจากข้าวไรซ์เบอร์รี่ และการทำคุกกี้จากแป้งข้าวไรซ์เบอร์รี่ แก่กลุ่มวิสาหกิจชุมชนบ้านดอนลานสร้างสรรค์ (แบรนด์ไร่อินแจ่ม) ตำบลวังห้ว อำเภอศรีประจันต์ จังหวัดสุพรรณบุรี ภายใต้โครงการให้คำปรึกษาและบริการข้อมูลเทคโนโลยี

๒. กิจกรรมการบรรยายและอบรมในหัวข้อ "การสร้างความรู้ความเข้าใจในกระบวนการดำเนินงานคลินิกเทคโนโลยี และแนวทางการจัดทำข้อเสนอโครงการเพื่อขอรับงบประมาณสนับสนุน ประจำปี พ.ศ. ๒๕๖๗" ภายใต้โครงการสร้างความรู้ความเข้าใจในการดำเนินงานคลินิกเทคโนโลยี ของศูนย์คลินิกเทคโนโลยีเครือข่าย ในสังกัดมหาวิทยาลัยเทคโนโลยีราชมงคลพระนคร โดยได้นำข้อมูลประเด็นปัญหาและความต้องการของกลุ่มชุมชนในอำเภอศรีประจันต์ จากกิจกรรมการลงพื้นที่สำรวจประเด็นปัญหาของกลุ่มชุมชนในโครงการบริการวิชาการสัญญาฯ ประจำปีงบประมาณ พ.ศ. ๒๕๖๖ มาใช้เป็นโจทย์หรือกลุ่มเป้าหมายในการจัดทำข้อเสนอโครงการ เพื่อส่งเสริมสนับสนุนให้อาจารย์หรือนักวิจัยจากทั้ง ๙ คณะ จัดทำข้อเสนอโครงการเพื่อขอรับงบประมาณสนับสนุนให้มากขึ้น

๓. โครงการพัฒนาและสร้างมูลค่าเพิ่มให้กับผลิตภัณฑ์แปรรูปจากข้าวอินทรีย์ของวิสาหกิจชุมชนบ้านดอนลานสร้างสรรค์ (แบรนด์ไร่อินแจ่ม) จังหวัดสุพรรณบุรี เป็นข้อเสนอโครงการเบื้องต้นที่นำข้อมูลชุมชนจากกิจกรรมการลงพื้นที่สำรวจประเด็นปัญหาของกลุ่มชุมชนในโครงการบริการวิชาการสัญญาฯ ประจำปีงบประมาณ พ.ศ. ๒๕๖๖ มาใช้เป็นกลุ่มเป้าหมายของโครงการฯ เพื่อขอรับงบประมาณสนับสนุนจากงานคลินิกเทคโนโลยีของสำนักงานปลัดกระทรวงการอุดมศึกษา วิทยาศาสตร์ วิจัยและนวัตกรรม ประจำปีงบประมาณ พ.ศ. ๒๕๖๗

จากการดำเนินงานโครงการบริการวิชาการสัญญาฯ ประจำปีงบประมาณ พ.ศ. ๒๕๖๗ ส่งผลให้เกิดการพัฒนาและต่อยอด โดยนำองค์ความรู้และข้อมูลที่ได้รับจากของกลุ่มชุมชนโดยตรง ก่อให้เกิดโครงการ/กิจกรรม ดังนี้

๑. โครงการส่งเสริมและพัฒนาผลิตภัณฑ์เชิงวัฒนธรรมและภูมิปัญญาท้องถิ่น ภายใต้โครงการหน่วยบ่มเพาะวิสาหกิจในสถาบันอุดมศึกษา ลงพื้นที่วิสาหกิจชุมชนโลกยิ้ม ตำบลหนองกระทุ่ม อำเภอเดิมบางนางบวช จังหวัดสุพรรณบุรี กิจกรรมฝึกอบรมเชิงปฏิบัติการหัวข้อ “การพัฒนารูปแบบผลิตภัณฑ์และเพิ่มมูลค่าสินค้า”

๒. โครงการให้คำปรึกษาและบริการข้อมูลเทคโนโลยี ลงพื้นที่วิสาหกิจชุมชนกลุ่มปุ๋ยหมักอินทรีย์ชีวภาพ บ้านหนองชุม ตำบลหนองสาหร่าย อำเภอดอนเจดีย์ จังหวัดสุพรรณบุรี กิจกรรมฝึกอบรมเชิงปฏิบัติการหัวข้อ “การวิเคราะห์คุณค่าทางโภชนาการของชาข้าวไรท์เบอร์รี่”

จากการดำเนินงานโครงการบริการวิชาการสัญญาฯ ประจำปีงบประมาณ พ.ศ. ๒๕๖๘ ส่งผลให้เกิดการพัฒนาและต่อยอด โดยนำองค์ความรู้และข้อมูลที่ได้รับจากของกลุ่มชุมชนโดยตรง ก่อให้เกิดโครงการ/กิจกรรม ดังนี้

๑. โครงการส่งเสริมและพัฒนาผลิตภัณฑ์เชิงวัฒนธรรมและภูมิปัญญาท้องถิ่น ภายใต้โครงการหน่วยบ่มเพาะวิสาหกิจในสถาบันอุดมศึกษา ลงพื้นที่วิสาหกิจชุมชนตลาดหัวปลี ตำบลพุดแค อำเภอเฉลิมพระเกียรติ จังหวัดสระบุรี กิจกรรมฝึกอบรมเชิงปฏิบัติการหัวข้อ พัฒนาผลิตภัณฑ์จากกากมะขามป้อม และ วิสาหกิจชุมชนภูริธาราพรรณ ตำบลห้วยป่าหวาย อำเภอพระพุทธบาท จังหวัดสระบุรี กิจกรรมฝึกอบรมเชิงปฏิบัติการหัวข้อ พัฒนาผลิตภัณฑ์จากกระชาย

๒. โครงการให้คำปรึกษาและบริการข้อมูลเทคโนโลยี ลงพื้นที่วิสาหกิจชุมชนหนองย่างเสือ อำเภอแมวกเหล็ก จังหวัดสระบุรี กิจกรรมบรรยายและฝึกปฏิบัติ ถ่ายทอดเทคโนโลยีด้านการแปรรูปกากมันเบอร์รี่เป็นผลิตภัณฑ์เครื่องสำอาง

โดยบทบาทสำคัญในการบริหารจัดการและการให้บริการวิชาการดังกล่าว มหาวิทยาลัยจึงมอบหมายให้สถาบันวิจัยและพัฒนาเป็นหน่วยงานกลางรับผิดชอบในการดำเนินงาน ซึ่งได้รับความร่วมมือจาก ๙ คณะ และวิทยาลัยการบริหารแห่งรัฐ ดังนั้น “โครงการบริการวิชาการสัญญาฯสู่ชุมชน” จึงเป็นโครงการที่มีวัตถุประสงค์เพื่อตอบสนองนโยบายด้านการบริการวิชาการของมหาวิทยาลัยให้บรรลุผลสำเร็จตามยุทธศาสตร์พัฒนามหาวิทยาลัยฯ ให้เป็นแหล่งเรียนรู้และสร้างประโยชน์ให้กับชุมชน สังคม

๑.๒ วัตถุประสงค์

๑. เพื่อแลกเปลี่ยนเรียนรู้และสร้างเครือข่ายความร่วมมือด้านการบริการวิชาการกับหน่วยงานภายนอก
๒. เพื่อถ่ายทอดเทคโนโลยี สำรวจปัญหาและความต้องการของผู้รับบริการ ให้บริการข้อมูลและคำปรึกษาให้แก่ผู้รับบริการ
๓. เพื่อตอบสนองนโยบายการบริการวิชาการของมหาวิทยาลัยในการบริการวิชาการต่ออุตสาหกรรมเป้าหมาย เพื่อยกระดับการพัฒนาอย่างยั่งยืน

๒. การดำเนินการและผลการดำเนินงาน

วันที่ ๑๙ - ๒๐ มกราคม ๒๕๖๙ สถาบันวิจัยและพัฒนา มหาวิทยาลัยเทคโนโลยีราชมงคลพระนคร นำคณะอาจารย์ นักบริการวิชาการ และนักวิจัย จาก ๙ คณะ และวิทยาลัยการบริหารแห่งรัฐ ร่วมกับเทศบาลตำบลท่าไม้รวก จังหวัดเพชรบุรี พร้อมทั้ง วิสาหกิจชุมชน/กลุ่มชุมชน/ผู้ประกอบการ จำนวน ๑๓ กลุ่ม ได้แก่ วิสาหกิจชุมชนคาร์บอนเครดิตชุมชนบ้านโค้งตาบาง วิสาหกิจชุมชนอนุรักษ์ไก่พื้นบ้านโค้งตาบาง-ไร่หลวง วิสาหกิจชุมชนบ้านมะนาวทอง (บริษัทเลม่อน) วิสาหกิจชุมชนบ้านรักษ์พลังงาน สวนเพชรเกาะอินทรีย์วิถีไทย วิสาหกิจชุมชนกลุ่มปั้นแปง หมู ๑๒ ตำบลท่าไม้รวก วิสาหกิจชุมชนไวท์ กลุ่มแม่บ้านเกษตรกรศรีชุมแสง วิสาหกิจชุมชนผักปลอดภัย โครงการตามพระราชประสงค์ดอนขุนห้วย ๒ กลุ่มจักสานบ้านนาयाง กลุ่มสตรีหมู่ ๑ ตำบลเขาใหญ่ กลุ่มดอกไม้ประดิษฐ์ ชุมชนบ้านหนองยาว และกลุ่มกรีนโดมอนด์ ทั้งนี้ได้รับเกียรติจากสำนักอุทยานวิทยาศาสตร์ และอุตสาหกรรม มหาวิทยาลัยเทคโนโลยีพระจอมเกล้าธนบุรี เข้าร่วมเสวนาครั้งนี้อีกด้วย ในกิจกรรมเสวนาแลกเปลี่ยนเรียนรู้และสำรวจประเด็นปัญหาและความต้องการของกลุ่มชุมชน สำหรับนำไปใช้เป็นโจทย์วิจัยในการจัดทำข้อเสนอโครงการเพื่อขอรับ งบประมาณสนับสนุนจากหน่วยงานที่เกี่ยวข้องต่อไป

วันที่ ๓ กุมภาพันธ์ ๒๕๖๙ จัดกิจกรรมบรรยายและฝึกอบรมด้านการนำประเด็นปัญหา/ความต้องการของชุมชน พัฒนาเป็นข้อเสนอโครงการในการขอรับงบประมาณสนับสนุนจากแหล่งทุนภายนอก ณ ห้องศูนย์การเรียนรู้ Big Data Virtual Lab ชั้น ๔ อาคารราชบุรีดิเรกฤทธิ์ มหาวิทยาลัยเทคโนโลยีราชมงคลพระนคร โดยมีผู้เข้าอบรมประกอบด้วย อาจารย์ บุคลากร มทร.พระนคร รวมทั้งสิ้นจำนวน ๓๒ คน

๔. สรุปผลการดำเนินงานตามเป้าหมาย

ผลการดำเนินงานตามเป้าหมายของมหาวิทยาลัยเทคโนโลยีราชมงคลพระนคร แสดงดังตารางที่ ๑
ตารางที่ ๑ สรุปผลการดำเนินงานตามเป้าหมาย

การดำเนินงาน	ค่าเป้าหมาย	ผลการดำเนินงาน
ตัวชี้วัดตามแผนพัฒนามหาวิทยาลัยฯ ฉบับที่ ๑๓ (พ.ศ.๒๕๖๖ - ๒๕๗๐)		
จำนวนผู้ประกอบการที่ได้รับการพัฒนาทักษะ (Up-skilling/Re-skilling)	๕๐ ราย	๑๓ ราย
ตัวชี้วัดโครงการ		
๑. จำนวนของผู้รับบริการ กิจกรรมที่ ๑	๘๕ คน	๑๐๒ คน
๒. จำนวนของผู้รับบริการ กิจกรรมที่ ๒		
๓. ความพึงพอใจของผู้รับบริการในกระบวนการให้บริการ	ร้อยละ ๙๐	ร้อยละ ๙๗.๘๐

๕. การใช้จ่ายงบประมาณ

งบประมาณที่ได้รับการจัดสรร จำนวน ๑๘๐,๐๐๐ บาท (หนึ่งแสนแปดหมื่นบาทถ้วน) ใช้จ่ายงบประมาณรวมทั้งสิ้น จำนวน ๑๗๘,๔๔๖ บาท (หนึ่งแสนเจ็ดหมื่นแปดพันสี่ร้อยสี่สิบบาทถ้วน)

ค่าตอบแทน	๓๐,๖๐๐	บาท
ค่าใช้สอย	๑๒๒,๖๔๖	บาท
ค่าวัสดุ	๒๕,๒๐๐	บาท

๖. ประโยชน์และการต่อยอดโครงการ

๖.๑ เกิดการบูรณาการองค์ความรู้ร่วมกัน ระหว่าง หน่วยงานภาครัฐ วิชากิจชุมชน และตัวแทนกลุ่มผู้ประกอบการกับคณะวิชา/หน่วยงาน ๙ คณะ ได้แก่ คณะครุศาสตร์อุตสาหกรรม คณะเทคโนโลยี คณะเศรษฐศาสตร์ คณะเทคโนโลยีสื่อสารมวลชน คณะบริหารธุรกิจ คณะวิทยาศาสตร์ และเทคโนโลยี คณะวิศวกรรมศาสตร์ คณะศิลปศาสตร์ คณะอุตสาหกรรมสิ่งทอและออกแบบแฟชั่น คณะสถาปัตยกรรมศาสตร์และการออกแบบ และ ๑ วิทยาลัย คือ วิทยาลัยการบริหารแห่งรัฐ

๖.๒ รับทราบถึงปัญหาและความต้องการของชุมชนอย่างแท้จริง สามารถนำผลที่ได้จากการสำรวจข้อมูลดังกล่าว เสนอของงบประมาณโครงการวิจัยและโครงการบริการวิชาการ เพื่อสร้างอาชีพและพัฒนาคุณภาพชีวิตของชุมชนต่อไป

๖.๓ ได้เรียนรู้อาชีพและวิถีชีวิตของคนในท้องถิ่นนั้น ๆ โดยสามารถนำความรู้ที่ได้รับไปต่อยอดโครงการวิจัยและบริการวิชาการได้

๗. จุดเด่น และข้อเสนอเพื่อการพัฒนา

๗.๑ คณะทำงานเจ้าหน้าที่ดูแลโครงการให้บริการข้อมูลวิชาการเป็นอย่างดี ทำให้โครงการดำเนินงานสำเร็จตามเป้าหมายไปได้อย่างลุล่วง

๗.๒ วิทยาการและคณาจารย์ให้ความรู้เพื่อเป็นแนวทางในการต่อยอดองค์ความรู้ใหม่ ให้เกิดการพัฒนาอาชีพที่มีความพร้อมและตอบสนองความต้องการของสังคมในยุคปัจจุบัน

กิตติกรรมประกาศ

โครงการบริการวิชาการสู่ชุมชน ประสบความสำเร็จเพราะได้รับการสนับสนุนงบประมาณเงินรายได้ ประจำปีงบประมาณ พ.ศ. ๒๕๖๙ จากมหาวิทยาลัยเทคโนโลยีราชมงคลพระนคร ขอขอบพระคุณผู้บริหาร มหาวิทยาลัยเทคโนโลยีราชมงคลพระนคร ที่ให้การสนับสนุนการดำเนินงานของโครงการจนสำเร็จลุล่วง ขอขอบพระคุณผู้บริหารคณะอาจารย์ นักวิจัย นักวิชาการ ผู้ปฏิบัติงานจาก ๙ คณะ พร้อมทั้ง วิทยาลัย การบริหารแห่งรัฐ ทั้งนี้ได้รับเกียรติจากสำนักอุทยานวิทยาศาสตร์และอุตสาหกรรม มหาวิทยาลัยเทคโนโลยี พระจอมเกล้าธนบุรี เข้าร่วมเสวนาแลกเปลี่ยนเรียนรู้และสำรวจความต้องการของชุมชน รวมทั้งให้คำปรึกษา เบื้องต้น ร่วมกับเทศบาลตำบลท่าไม้รวก จังหวัดเพชรบุรี พร้อมทั้งวิสาหกิจชุมชน/กลุ่มชุมชน/ผู้ประกอบการ จำนวน ๑๓ กลุ่ม ได้แก่ ๑) วิสาหกิจชุมชนคาร์บอนเครดิตชุมชนบ้านโค้งตาบาง ๒) วิสาหกิจชุมชนอนุรักษ์ไก่ พื้นบ้านโค้งตาบาง-ไร่หลวง ๓) วิสาหกิจชุมชนบ้านมะนาวทอง (บริษัทเลม่อน) ๔) วิสาหกิจชุมชนบ้านรักษ์ พลังงาน ๕) สวนเพชรเกาะอินทรีวิถีไทย ๖) วิสาหกิจชุมชนกลุ่มปั้นแปง หมู่ ๑๒ ตำบลท่าไม้รวก ๗) วิสาหกิจ ชุมชนไวท์กลุ่มแม่บ้านเกษตรกรศรีชุมแสง ๘) วิสาหกิจชุมชนผักปลอดภัย โครงการตามพระราชประสงค์ดอนขุน ห้วย ๒ ๙) กลุ่มจักสานบ้านนายาง ๑๐) กลุ่มสตรีหมู่ ๑ ตำบลเขาใหญ่ ๑๑) กลุ่มดอกไม้ประดิษฐ์ ๑๒) ชุมชนบ้าน หนองยาว ๑๓) กลุ่มกรีนโดมอนด์ โดยมีหัวข้อ ดังนี้ ๑) การพัฒนาการบริการวิชาการและพัฒนาอาชีพอย่างมี คุณภาพตามยุทธศาสตร์ของมหาวิทยาลัยเทคโนโลยีราชมงคลพระนคร และการดำเนินงานตามแผนพัฒนาจังหวัด เพชรบุรี ๒) การส่งเสริมและสนับสนุนผู้นำชุมชนในการอนุรักษ์ฟื้นฟู และใช้ประโยชน์จากภูมิปัญญาท้องถิ่น เพื่อ พัฒนาต่อยอด การผลิต การจัดการ การตลาด และแนวทางการดำเนินงานและการจัดทำข้อเสนอโครงการเพื่อ ขอรับงบประมาณสนับสนุนจากหน่วยงานทั้งภายในและภายนอกมหาวิทยาลัย ๓) การดำเนินการบริการวิชาการ วิจัยและพัฒนา เพื่อเพิ่มศักยภาพและต่อยอดการสร้างมูลค่าเพิ่มของผลิตภัณฑ์ชุมชน ๔) การส่งเสริมสนับสนุน และพัฒนาการให้บริการข้อมูลสารสนเทศเพื่อการพัฒนาศักยภาพด้านการเรียนรู้ การจัดการ และการตลาดของ ชุมชน ซึ่งผลที่ได้รับจากการเสวนานี้เพื่อรับทราบประเด็นปัญหาและความต้องการของกลุ่มชุมชน สำหรับนำไปใช้ เป็น โจทย์วิจัย และเป็นแนวทางการดำเนินงาน การจัดทำข้อเสนอโครงการเพื่อขอรับงบประมาณสนับสนุนจาก หน่วยงานทั้งภายในและภายนอกมหาวิทยาลัย ยิ่งไปกว่านั้นขอขอบคุณสำนักงานปลัดกระทรวงการอุดมศึกษา วิทยาศาสตร์ วิจัยและนวัตกรรม ที่ให้ความอนุเคราะห์วิทยากรในกิจกรรมบรรยาย และฝึกปฏิบัติด้านการนำ ประเด็นปัญหา/ความต้องการของชุมชน พัฒนาเป็นข้อเสนอโครงการในการขอรับงบประมาณสนับสนุนจากแหล่ง ทุนภายนอก ณ ห้องศูนย์การเรียนรู้ Big Data Virtual Lab ชั้น ๔ อาคารราชบุรีดิเรกฤทธิ์ มหาวิทยาลัยเทคโนโลยี ราชมงคลพระนคร และขอขอบคุณเจ้าหน้าที่สถาบันวิจัยและพัฒนา ที่ให้ความร่วมมือในการทำงาน รวมทั้งมีส่วน ร่วมในความสำเร็จของโครงการนี้

งานบริการวิชาการ
ผู้รับผิดชอบโครงการ

สารบัญ

เรื่อง	หน้า
บทสรุปผู้บริหาร	ก
กิตติกรรมประกาศ	ฉ
สารบัญเรื่อง	ช
สารบัญตาราง	ซ
สารบัญภาพ	ฅ
บทที่ ๑ รายละเอียดโครงการ	๑
บทที่ ๒ การดำเนินงาน	๑๑
บทที่ ๓ ผลการประเมินระหว่างการทำทอเทคโนโลยี	๒๓
บทที่ ๔ ผลการติดตามหลังการฝึกอบรม	๒๗
ภาคผนวก	๒๙
ภาคผนวก ก ภาพกิจกรรม	๓๐
ภาคผนวก ข แบบใบสมัครของผู้รับบริการ	๓๖
ภาคผนวก ค แบบประเมินความพึงพอใจ	๓๘
ภาคผนวก ง แบบติดตามประเมินผล	๔๐
ภาคผนวก จ เอกสารที่เกี่ยวข้องกับการดำเนินงาน	๔๒

สารบัญตาราง

ตารางที่	หน้า
๑ สรุปผลการดำเนินงานตามเป้าหมาย	ง
๒.๑ แสดงค่าใช้จ่ายการดำเนินงาน	๑๔
๒.๒ กำหนดการกิจกรรมที่ ๑	๑๕
๒.๓ กำหนดการกิจกรรมที่ ๒	๑๖
๒.๔ รายชื่อผู้เข้าร่วมโครงการ กิจกรรมที่ ๑	๑๗
๒.๕ รายชื่อผู้เข้าร่วมโครงการ กิจกรรมที่ ๒	๒๐
๓.๑ ข้อมูลทั่วไปของผู้ตอบแบบประเมิน	๒๓
๓.๒ ค่าร้อยละและค่าเฉลี่ยของความพึงพอใจต่อโครงการ	๒๕
๔.๑ แสดงค่าร้อยละของผู้ใช้ประโยชน์	๒๗
๔.๒ ผลการใช้ประโยชน์จำแนกตามระยะเวลาและแนวทางการนำไปใช้ประโยชน์	๒๗

สารบัญภาพ

ภาพที่	หน้า
๒.๑ ขั้นตอนการดำเนินงาน	๑๑
๓.๑ แสดงความพึงพอใจต่อการให้บริการ	๒๔

บทที่ ๑
รายละเอียดโครงการ

๑. ชื่อโครงการ บริการวิชาการสู่ชุมชน

๒. ลักษณะโครงการ

- | | |
|---|---|
| <input type="checkbox"/> การอบรม (การบรรยาย/การฝึกปฏิบัติ) | <input type="checkbox"/> การวิเคราะห์ การทดสอบ การตรวจสอบ |
| <input checked="" type="checkbox"/> การประชุม/การสัมมนาทางวิชาการหรือ
เชิงปฏิบัติการ | <input checked="" type="checkbox"/> การฝึกอบรมเพื่อถ่ายทอดความรู้เทคโนโลยี |
| <input type="checkbox"/> การดูงาน การฝึกศึกษา | <input type="checkbox"/> การให้บริการข้อมูล การเผยแพร่ความรู้ผ่านสื่อต่าง ๆ |
| <input type="checkbox"/> การจัดงาน การจัดนิทรรศการ | <input type="checkbox"/> อื่น ๆ |

๓. แหล่งงบประมาณ

- งบประมาณรายจ่ายประจำปีงบประมาณ พ.ศ.
- งบประมาณรายได้ประจำปีงบประมาณ พ.ศ. ๒๕๖๙
- งบประมาณอื่นๆ.....โปรดระบุ.....

๔. แผนงาน

๔.๑ แผนงานพื้นฐานด้านการพัฒนาและเสริมสร้างศักยภาพทรัพยากรมนุษย์

- ผลผลิต ผลงานการให้บริการวิชาการ
- ผลผลิต ผลงานทำนุบำรุงศิลปวัฒนธรรม

๔.๒ แผนงานยุทธศาสตร์พัฒนาศักยภาพคนตลอดช่วงชีวิต

- ผลผลิต ผู้สำเร็จการศึกษาด้านสังคมศาสตร์
- ผลผลิต ผู้สำเร็จการศึกษาด้านวิทยาศาสตร์และเทคโนโลยี
- โครงการพัฒนาและผลิตกำลังคนของประเทศเพื่อรองรับนโยบาย Thailand ๔.๐
- โครงการการพัฒนาหลักสูตรอบรมออนไลน์เพื่อส่งเสริมความสามารถในการใช้ภาษาอังกฤษ
ด้านธุรกิจการท่องเที่ยวของคนในชุมชนกลุ่มภาคกลางตอนล่าง ๑ (สภษ.)
- โครงการพัฒนาศักยภาพการสื่อสารต่อต้านยาเสพติดเพื่อการเป็นผู้นำเยาวชนในศตวรรษที่ ๒๑ (ทสม.)

๔.๓ แผนงานยุทธศาสตร์พัฒนาคุณภาพการศึกษาและการเรียนรู้

- โครงการ IGJD – educenter การพัฒนาระบบการเรียนการสอนด้วย Integrated e-Learning Platform
Open Online Course (สอญ.)

๔.๔ แผนงานบูรณาการ

.....โปรดระบุ.....

๕. ยุทธศาสตร์ชาติ

- ข้อ ๒ ด้านการสร้างความสามารถในการแข่งขัน (เลือกแผนแม่บทข้อ ๘)
- ข้อ ๓ ด้านการพัฒนาและเสริมสร้างศักยภาพมนุษย์ (เลือกแผนแม่บทข้อ ๑๑, ข้อ ๑๒ หรือข้อ ๒๓)

๖. แผนแม่บทภายใต้ยุทธศาสตร์ชาติ

- ข้อ ๘ ผู้ประกอบการและวิสาหกิจขนาดกลางและขนาดย่อมยุคใหม่
- ข้อ ๑๑ ศักยภาพคนตลอดชีวิต
- ข้อ ๑๒ การพัฒนาการเรียนรู้
- ข้อ ๒๓ การวิจัยและพัฒนานวัตกรรม

๗. แผนพัฒนาเศรษฐกิจและสังคมแห่งชาติ ฉบับที่ ๑๓ (พ.ศ. ๒๕๖๖ – ๒๕๗๐)

- หมายเหตุที่ ๑ เกษตร และเกษตรแปรรูปมูลค่าสูง
- หมายเหตุที่ ๒ การท่องเที่ยว เน้นคุณค่า
- หมายเหตุที่ ๓ ฐานการผลิตยานยนต์ไฟฟ้า
- หมายเหตุที่ ๔ การแพทย์ และสุขภาพครบวงจร
- หมายเหตุที่ ๕ ประตุการค้า การลงทุนและโลจิสติกส์
- หมายเหตุที่ ๖ อีเล็กทรอนิกส์ อัจฉริยะ และบริการดิจิทัล
- หมายเหตุที่ ๗ SMEs วิสาหกิจ ชุมชนและวิสาหกิจเพื่อสังคมเติบโต อย่างต่อเนื่อง ยั่งยืน
- หมายเหตุที่ ๘ พื้นที่และเมืองมีความเจริญ ทันสมัยและน่าอยู่
- หมายเหตุที่ ๙ ความยากจนข้ามรุ่นลดลงและได้รับความคุ้มครองทางสังคมเพียงพอ เหมาะสม
- หมายเหตุที่ ๑๐ เศรษฐกิจหมุนเวียนและสังคมคาร์บอนต่ำ
- หมายเหตุที่ ๑๑ การลดความเสี่ยงจากภัยธรรมชาติและการเปลี่ยนแปลงสภาพภูมิอากาศ
- หมายเหตุที่ ๑๒ กำลังคนมีสมรรถนะสูงตอบโจทย์การพัฒนาแห่งอนาคต
- หมายเหตุที่ ๑๓ ภาครัฐที่มีสมรรถนะสูง

๘. ความสอดคล้องกับประเด็นยุทธศาสตร์

- ยุทธศาสตร์ที่ ๑ มุ่งความเป็นเลิศในเทคโนโลยีเชิงปฏิบัติที่สร้างมูลค่าให้กับเศรษฐกิจและสังคม
- ยุทธศาสตร์ที่ ๒ สร้างความเข้มแข็งของมหาวิทยาลัยฯ ตอบริการเปลี่ยนแปลง
- ยุทธศาสตร์ที่ ๓ พัฒนามหาวิทยาลัยฯ ให้เป็นแหล่งเรียนรู้และสร้างประโยชน์ให้กับชุมชน สังคม

๙. ความสอดคล้องกับวัตถุประสงค์เชิงยุทธศาสตร์

๓.๑ เพื่อให้มหาวิทยาลัยเป็นแหล่งสร้างและพัฒนาผู้ประกอบการ

๑๐. ความสอดคล้องกับกลยุทธ์

๑.๕ Life-Long Learning ส่งเสริมการเรียนรู้ตลอดชีวิตของนักศึกษา, บัณฑิต, ศิษย์เก่า, คนในชุมชนใกล้เคียง & อุตสาหกรรมเป้าหมายรวมทั้งผู้สนใจทั่วไป

๓.๔ มีการสร้าง Networking ทั้งภายใน & ภายนอกอย่างเข้มแข็ง

๑๑. หลักการและเหตุผล

ตามที่มหาวิทยาลัยเทคโนโลยีราชมงคลพระนคร ได้กำหนดวิสัยทัศน์ไว้ว่า "ราชมงคลพระนคร" มหาวิทยาลัยแห่งเทคโนโลยีนวัตกรรม และการบูรณาการ โดยมีพันธกิจมหาวิทยาลัยในการ ๑) ผลิตและพัฒนา กำลังคนให้พร้อมเป็น "นวัตกรรมบูรณาการ" ที่มีความรอบรู้ มีความสามารถในการปรับตัว และรับมือกับความท้าทายได้อย่างรวดเร็ว ๒) สร้างฐานข้อมูลคุณภาพ เพื่อสร้างสรรค์งานวิจัย และต่อยอดนวัตกรรมใหม่ๆ ที่ตอบสนอง ต่อความต้องการของสังคมและชุมชน ๓) บริการวิชาการต่ออุตสาหกรรมเป้าหมาย เพื่อยกระดับการพัฒนาอย่าง ยั่งยืน ๔) ทำนุบำรุงศาสนา ศิลปวัฒนธรรม และอนุรักษ์สิ่งแวดล้อม และ ๕) บริหารจัดการอย่างมีธรรมาภิบาล พร้อมสร้างวัฒนธรรมองค์กรต้นแบบ ซึ่งสำหรับพันธกิจบริการวิชาการ ได้กำหนดประเด็นยุทธศาสตร์การ พัฒนามหาวิทยาลัยฯ ให้เป็นแหล่งเรียนรู้และสร้างประโยชน์ให้กับชุมชน สังคม โดยกลยุทธ์ในการดำเนินงานเพื่อ พัฒนางานบริการวิชาการ คือ ส่งเสริมการเรียนรู้ตลอดชีวิตของนักศึกษา บัณฑิต ศิษย์เก่า คนในชุมชนใกล้เคียง และอุตสาหกรรมเป้าหมายรวมทั้งผู้สนใจทั่วไป ตลอดจนสร้าง Networking ทั้งภายในและภายนอกอย่างเข้มแข็ง

สถาบันวิจัยและพัฒนา เป็นหน่วยงานในสังกัดมหาวิทยาลัยเทคโนโลยีราชมงคลพระนคร มีนโยบายสร้างเครือข่ายและความร่วมมือกับหน่วยงานภายนอกในด้านการบริการวิชาการและการบริการสังคม เป็นหน่วยงานกลางในการประสานงาน ให้เกิดการเผยแพร่และถ่ายทอดเทคโนโลยี เพื่อให้มหาวิทยาลัยเป็นแหล่งสร้างและพัฒนาผู้ประกอบการ และเกิดความพึงพอใจในการนำความรู้ที่ได้รับไปต่อยอดพัฒนาอาชีพในพื้นที่ภาคกลางตอนล่าง ซึ่งดำเนินการมาตลอดระยะเวลาของการบริหารจัดการสถาบัน ตั้งแต่ปี ๒๕๕๐ ถึงปัจจุบัน โดยการลงพื้นที่สำรวจปัญหาและความต้องการรับบริการข้อมูล คำปรึกษา และถ่ายทอดเทคโนโลยี ทำให้เข้าถึงความต้องการที่แท้จริงของชุมชน อีกทั้งการได้รับความร่วมมือและได้รับการยอมรับจากกลุ่มชุมชน ผู้ประกอบการ หน่วยงานในท้องถิ่น และภาครัฐที่ให้การสนับสนุนเป็นแรงผลักดันทำให้เกิดโครงการบริการวิชาการสัญจรสู่ชุมชนอย่างต่อเนื่อง ทั้งนี้ มทร.พระนคร มีจุดเด่นและความเข้มแข็งในการถ่ายทอดองค์ความรู้สู่ชุมชน ในองค์ความรู้ด้านสิ่งประดิษฐ์ การพัฒนาแปรรูปผลิตผลทางการเกษตรประเภทอาหารและไม่ใช่อาหาร การพัฒนาบรรจุภัณฑ์และการตลาด เพื่อผลประโยชน์ในเชิงพาณิชย์ สามารถสร้างรายได้และพัฒนาคุณภาพชีวิตให้ชุมชน/สังคมได้อย่างต่อเนื่อง ทั้งนี้ กิจกรรมการเสวนาแลกเปลี่ยนเรียนรู้และสำรวจประเด็นปัญหาความต้องการของชุมชน กิจกรรมฝึกอบรมและถ่ายทอดเทคโนโลยี ก่อให้เกิด "การพัฒนาการบริการวิชาการและพัฒนาอาชีพอย่างมีคุณภาพตามยุทธศาสตร์ของมหาวิทยาลัยเทคโนโลยีราชมงคลพระนคร และการดำเนินงานตามแผนพัฒนาจังหวัด ส่งเสริมและสนับสนุนผู้นำชุมชนในการอนุรักษ์ฟื้นฟู และใช้ประโยชน์จากภูมิปัญญาท้องถิ่น เพื่อพัฒนาต่อยอดการผลิต การจัดการ และการตลาด การดำเนินการบริการวิชาการ วิจัยและพัฒนา เพื่อเพิ่มศักยภาพและต่อยอดการสร้างมูลค่าเพิ่มของผลิตภัณฑ์ชุมชน ส่งเสริมสนับสนุนและพัฒนากิจการให้บริการข้อมูลสารสนเทศเพื่อการพัฒนาศักยภาพด้านการเรียนรู้ การจัดการ และการตลาดของชุมชน ส่งผลให้เกิดโครงการ/กิจกรรม ภายใต้การดำเนินงานของหน่วยงานระดับสถาบัน และหน่วยงานระดับคณะ

จากการดำเนินงานโครงการบริการวิชาการสัญจร ประจำปีงบประมาณ พ.ศ. ๒๕๖๓ ส่งผลให้เกิดชุดโครงการภายใต้โครงการบูรณาการการมีส่วนร่วมเพื่อพัฒนาคุณภาพชีวิตของชุมชนตามแนวทางปรัชญาเศรษฐกิจพอเพียง (ต่อเนื่อง) ตามแผนปฏิบัติการประจำปีงบประมาณ พ.ศ.๒๕๖๓ โดยเกิดการมีส่วนร่วมจากทั้ง ๙ คณะ จำนวน ๙ โครงการ ดังนี้

- ๑) โครงการส่งเสริมศักยภาพผลผลิตทางการเกษตรชุมชนบ้านหนองนางแพรว ตำบลน้ำพุ อำเภอเมืองราชบุรี ของคณะครุศาสตร์อุตสาหกรรม
- ๒) โครงการการแปรรูปสับปะรดเพื่อพัฒนาผลิตภัณฑ์ท้องถิ่น ของคณะเทคโนโลยีคหกรรมศาสตร์
- ๓) โครงการฝึกอบรมเชิงปฏิบัติการการประยุกต์ใช้สื่อและเทคโนโลยีสารสนเทศเพื่อการพัฒนาอย่างยั่งยืน บนฐานเศรษฐกิจพอเพียงของชุมชน ของคณะเทคโนโลยีสื่อสารมวลชน
- ๔) โครงการบูรณาการอย่างมีส่วนร่วมเพื่อพัฒนาคุณภาพชีวิตภูมิปัญญาท้องถิ่นอย่างยั่งยืน ของคณะบริหารธุรกิจ
- ๕) โครงการบูรณาการการมีส่วนร่วมพัฒนาคุณภาพชีวิตของชุมชนตามแนวทางปรัชญาเศรษฐกิจพอเพียง : โครงการผลิตผลิตภัณฑ์อาหาร เครื่องดื่ม เครื่องสำอางค์ และกระดาษจากสับปะรด จังหวัดราชบุรีของคณะวิทยาศาสตร์และเทคโนโลยี
- ๖) โครงการเครื่องมืออุปกรณ์ช่วยแปรรูปผลิตภัณฑ์ถั่วดาวอินคากลุ่มผู้รับบริการศูนย์เรียนรู้เศรษฐกิจพอเพียงบ้านท่ามะขามจังหวัดราชบุรี ของคณะวิศวกรรมศาสตร์
- ๗) โครงการการพัฒนาคุณภาพชีวิตตามแนวทางปรัชญาเศรษฐกิจพอเพียงเพื่อชุมชนเข้มแข็งด้านการท่องเที่ยว ของคณะศิลปศาสตร์
- ๘) โครงการการพัฒนาตลาดและผลิตภัณฑ์ ผ้าจากบ้านตะโก ตำบลคูบัว อำเภอเมือง จังหวัดราชบุรี และการพัฒนาผลิตภัณฑ์เครื่องนุ่งห่มจากผ้าทอกระเหรี่ยง อำเภอสวนผึ้ง จังหวัดราชบุรี ของคณะอุตสาหกรรมสิ่งทอและออกแบบแฟชั่น

๙) โครงการบูรณาการการมีส่วนร่วมเพื่อพัฒนาคุณภาพชีวิตของชุมชนตามแนวทางปรัชญาเศรษฐกิจพอเพียง กิจกรรม “ส่งเสริมสมรรถนะผลิตภัณฑ์ชุมชน บรรลุภัณฑ์ท้องถิ่นและสิ่งแวดล้อมทางสถาปัตยกรรม” ของคณะสถาปัตยกรรมศาสตร์และการออกแบบ

จากการดำเนินงานโครงการบริการวิชาการสัญญา ประจำปีงบประมาณ พ.ศ. ๒๕๖๖ ส่งผลให้เกิดการพัฒนาและต่อยอด โดยนำองค์ความรู้และข้อมูลที่ได้รับจากกิจกรรมการลงพื้นที่สำรวจประเด็นปัญหาของกลุ่มชุมชนโดยตรง ตลอดจนให้คำปรึกษาและถ่ายทอดเทคโนโลยีเชิงลึก ก่อให้เกิดโครงการ/กิจกรรม ดังนี้

๑. กิจกรรมการถ่ายทอดเทคโนโลยีด้านการทำแปงจากข้าวไรซ์เบอร์รี่ และการทำคุกกี้จากแป้งข้าวไรซ์เบอร์รี่ แก่กลุ่มวิสาหกิจชุมชนบ้านดอนลานสร้างสรรค์ (แบรนด์ไร่อินแจ่ม) ตำบลวังห้ว อำเภอสตรีประจันต์ จังหวัดสุพรรณบุรี ภายใต้โครงการให้คำปรึกษาและบริการข้อมูลเทคโนโลยี

๒. กิจกรรมการบรรยายและอบรมในหัวข้อ "การสร้างความรู้ความเข้าใจในกระบวนการดำเนินงานคลินิกเทคโนโลยี และแนวทางการจัดทำข้อเสนอโครงการเพื่อขอรับงบประมาณสนับสนุน ประจำปี พ.ศ. ๒๕๖๗" ภายใต้โครงการสร้างความรู้ความเข้าใจในการดำเนินงานคลินิกเทคโนโลยี ของศูนย์คลินิกเทคโนโลยีเครือข่าย ในสังกัดมหาวิทยาลัยเทคโนโลยีราชมงคลพระนคร โดยได้นำข้อมูลประเด็นปัญหาและความต้องการของกลุ่มชุมชนในอำเภอสตรีประจันต์ จากกิจกรรมการลงพื้นที่สำรวจประเด็นปัญหาของกลุ่มชุมชนในโครงการบริการวิชาการสัญญา ประจำปีงบประมาณ พ.ศ. ๒๕๖๖ มาใช้เป็นโจทย์หรือกลุ่มเป้าหมายในการจัดทำข้อเสนอโครงการ เพื่อส่งเสริมสนับสนุนให้อาจารย์หรือนักวิจัยจากทั้ง ๙ คณะ จัดทำข้อเสนอโครงการเพื่อขอรับงบประมาณสนับสนุนให้มากขึ้น

๓. โครงการพัฒนาและสร้างมูลค่าเพิ่มให้กับผลิตภัณฑ์แปรรูปจากข้าวอินทรีย์ของวิสาหกิจชุมชนบ้านดอนลานสร้างสรรค์ (แบรนด์ไร่อินแจ่ม) จังหวัดสุพรรณบุรี เป็นข้อเสนอโครงการเบื้องต้นที่นำข้อมูลชุมชนจากกิจกรรมการลงพื้นที่สำรวจประเด็นปัญหาของกลุ่มชุมชนในโครงการบริการวิชาการสัญญา ประจำปีงบประมาณ พ.ศ. ๒๕๖๖ มาใช้เป็นกลุ่มเป้าหมายของโครงการฯ เพื่อขอรับงบประมาณสนับสนุนจากงานคลินิกเทคโนโลยีของสำนักงานปลัดกระทรวงการอุดมศึกษา วิทยาศาสตร์ วิจัยและนวัตกรรม ประจำปีงบประมาณ พ.ศ. ๒๕๖๗

จากการดำเนินงานโครงการบริการวิชาการสัญญา ประจำปีงบประมาณ พ.ศ. ๒๕๖๗ ส่งผลให้เกิดการพัฒนาและต่อยอด โดยนำองค์ความรู้และข้อมูลที่ได้รับจากของกลุ่มชุมชนโดยตรง ก่อให้เกิดโครงการ/กิจกรรม ดังนี้

๑. โครงการส่งเสริมและพัฒนาผลิตภัณฑ์เชิงวัฒนธรรมและภูมิปัญญาท้องถิ่น ภายใต้โครงการหน่วยบ่มเพาะวิสาหกิจในสถาบันอุดมศึกษา ลงพื้นที่วิสาหกิจชุมชนโลกยิ้ม ตำบลหนองกระทุ่ม อำเภอดำเนินสะดวก จังหวัดสุพรรณบุรี กิจกรรมฝึกอบรมเชิงปฏิบัติการหัวข้อ “การพัฒนารูปแบบผลิตภัณฑ์และเพิ่มมูลค่าสินค้า”

๒. โครงการให้คำปรึกษาและบริการข้อมูลเทคโนโลยี ลงพื้นที่วิสาหกิจชุมชนกลุ่มปุ๋ยหมักอินทรีย์ชีวภาพบ้านหนองชุม ตำบลหนองสาหร่าย อำเภอดอนเจดีย์ จังหวัดสุพรรณบุรี กิจกรรมฝึกอบรมเชิงปฏิบัติการหัวข้อ “การวิเคราะห์คุณค่าทางโภชนาการของข้าวไรซ์เบอร์รี่”

จากการดำเนินงานโครงการบริการวิชาการสัญญา ประจำปีงบประมาณ พ.ศ. ๒๕๖๘ ส่งผลให้เกิดการพัฒนาและต่อยอด โดยนำองค์ความรู้และข้อมูลที่ได้รับจากของกลุ่มชุมชนโดยตรง ก่อให้เกิดโครงการ/กิจกรรม ดังนี้

๑. โครงการส่งเสริมและพัฒนาผลิตภัณฑ์เชิงวัฒนธรรมและภูมิปัญญาท้องถิ่น ภายใต้โครงการหน่วยบ่มเพาะวิสาหกิจในสถาบันอุดมศึกษา ลงพื้นที่วิสาหกิจชุมชนตลาดหัวปลี ตำบลพุดแค อำเภอนิคมพระเกียรติ จังหวัดสระบุรี กิจกรรมฝึกอบรมเชิงปฏิบัติการหัวข้อ พัฒนาผลิตภัณฑ์จากกากมะขามป้อม และ วิสาหกิจชุมชนภูริธาราพรรณ ตำบลห้วยป่าหวาย อำเภอบึงสามพัน จังหวัดสระบุรี กิจกรรมฝึกอบรมเชิงปฏิบัติการหัวข้อ พัฒนาผลิตภัณฑ์จากกระชาย

๒. โครงการให้คำปรึกษาและบริการข้อมูลเทคโนโลยี ลงพื้นที่วิสาหกิจชุมชนหนองย่างเสือ อำเภอมวกเหล็ก จังหวัดสระบุรี กิจกรรมบรรยายและฝึกปฏิบัติ ถ่ายทอดเทคโนโลยีด้านการแปรรูปกากมันเบอร์รี่เป็นผลิตภัณฑ์เครื่องสำอาง

โดยบทบาทสำคัญในการบริหารจัดการและการให้บริการวิชาการดังกล่าว มหาวิทยาลัยจึงมอบหมายให้สถาบันวิจัยและพัฒนาเป็นหน่วยงานกลางรับผิดชอบในการดำเนินงาน ซึ่งได้รับความร่วมมือจาก ๙ คณะ และวิทยาลัยการบริหารแห่งรัฐ ดังนั้น “โครงการบริการวิชาการสัญญาสู่ชุมชน” จึงเป็นโครงการที่มีวัตถุประสงค์เพื่อ

ตอบสนองนโยบายด้านการบริการวิชาการของมหาวิทยาลัยให้บรรลุผลสำเร็จตามยุทธศาสตร์พัฒนามหาวิทยาลัยฯ ให้เป็นแหล่งเรียนรู้และสร้างประโยชน์ให้กับชุมชน สังคม

๑๒. วัตถุประสงค์

๑. เพื่อแลกเปลี่ยนเรียนรู้และสร้างเครือข่ายความร่วมมือด้านการบริการวิชาการกับหน่วยงานภายนอก
๒. เพื่อถ่ายทอดเทคโนโลยี สำรวจปัญหาและความต้องการของผู้รับบริการ ให้บริการข้อมูลและคำปรึกษา ให้แก่ผู้รับบริการ
๓. เพื่อตอบสนองนโยบายการบริการวิชาการของมหาวิทยาลัยในการบริการวิชาการต่ออุตสาหกรรม เป้าหมาย เพื่อยกระดับการพัฒนาอย่างยั่งยืน

๑๓. การบูรณาการองค์ความรู้ระหว่างสาขาวิชา

- บูรณาการกับคณะวิชา/หน่วยงาน ๙ คณะ ได้แก่ คณะครุศาสตร์อุตสาหกรรม คณะเทคโนโลยีคหกรรมศาสตร์ คณะเทคโนโลยีสื่อสารมวลชน คณะบริหารธุรกิจ คณะวิทยาศาสตร์และเทคโนโลยี คณะวิศวกรรมศาสตร์ คณะศิลปศาสตร์ คณะอุตสาหกรรมสิ่งทอและออกแบบแฟชั่น คณะสถาปัตยกรรมศาสตร์และการออกแบบ และ ๑ วิทยาลัย คือ วิทยาลัยการบริการแห่งรัฐ
- บูรณาการกับสาขาวิชา ระบุ
- องค์ความรู้ที่ต้องการบูรณาการข้ามศาสตร์ (ถ้ามี) ได้แก่

๑๔. กลุ่มเป้าหมาย

กิจกรรมที่ ๑

- | | | |
|---|----------|----|
| ๑. หน่วยงานระดับคณะ ๙ คณะ และ ๑ วิทยาลัย | จำนวน ๓๐ | คน |
| ๒. กลุ่มชุมชน/ผู้ประกอบการ/หน่วยงานจังหวัดที่อยู่ในพื้นที่ให้บริการของมหาวิทยาลัยเทคโนโลยีราชมงคลพระนคร | จำนวน ๓๘ | คน |

กิจกรรมที่ ๒

- | | | |
|--|----------|----|
| ๑. หน่วยงานระดับคณะ ๙ คณะ และ ๑ วิทยาลัย/หน่วยงานที่เกี่ยวข้อง /หน่วยงานเครือข่ายที่อยู่ในพื้นที่ให้บริการของมหาวิทยาลัยเทคโนโลยีราชมงคลพระนคร | จำนวน ๓๘ | คน |
|--|----------|----|

รวมจำนวนทั้งสิ้น ๑๐๖ คน

๑๕. ผู้เข้าร่วมโครงการ

- | | | | |
|-------------------------------|-------|-----------|-----------|
| ๑. วิทยากร กิจกรรม ๑ | จำนวน | ๔ | คน |
| ๒. วิทยากร กิจกรรมที่ ๒ | จำนวน | ๕ | คน |
| ๓. ผู้ปฏิบัติงาน กิจกรรมที่ ๑ | จำนวน | ๗ | คน |
| ๔. ผู้ปฏิบัติงาน กิจกรรมที่ ๒ | จำนวน | ๘ | คน |
| รวมจำนวนทั้งสิ้น | | ๒๔ | คน |

๑๖. วันและสถานที่ดำเนินโครงการ

ช่วงเวลาดำเนินโครงการ ตุลาคม ๒๕๖๘ - พฤษภาคม ๒๕๖๙ สถานที่ดำเนินโครงการ จังหวัดที่อยู่ในพื้นที่ให้บริการของมหาวิทยาลัยเทคโนโลยีราชมงคลพระนคร

รูปแบบการดำเนินงาน Onsite Online แบบผสมผสาน (Onsite & Online)

หากกรณีดำเนินโครงการเป็นระยะ ให้ระบุแยกระยะให้ชัดเจน

๑) ระยะที่ ๑ วันที่ดำเนินโครงการ ๑๙-๒๐ มกราคม ๒๕๖๙ สถานที่ เทศบาลตำบลท่าไม้รวก อำเภอท่าวาง จังหวัดเพชรบุรี

รูปแบบการดำเนินงาน Onsite Online แบบผสมผสาน (Onsite & Online)

๒) ระยะที่ ๒ วันที่ดำเนินโครงการ ๓ กุมภาพันธ์ ๒๕๖๙ สถานที่ ห้องประชุมกรมหลวงราชบุรีดิเรกฤทธิ์ ชั้น ๖. คณะครุศาสตร์อุตสาหกรรม มหาวิทยาลัยเทคโนโลยีราชมงคลพระนคร

รูปแบบการดำเนินงาน Onsite Online แบบผสมผสาน (Onsite & Online)

๑๗. การดำเนินโครงการ

กิจกรรม	พ.ศ. ๒๕๖๗			พ.ศ. ๒๕๖๘								
	ไตรมาส ๑			ไตรมาส ๒			ไตรมาส ๓			ไตรมาส ๔		
	ต.ค.	พ.ย.	ธ.ค.	ม.ค.	ก.พ.	มี.ค.	เม.ย.	พ.ค.	มิ.ย.	ก.ค.	ส.ค.	ก.ย.
๑. การวางแผนปฏิบัติงาน												
- จัดทำร่างและรายละเอียดโครงการ												
- นำเสนอผู้บริหารเพื่อขอความเห็นชอบในหลักการเบื้องต้น												
- ปรับรายละเอียดโครงการตามความเห็นชอบของผู้บริหาร												
๒. การดำเนินงาน												
- ขออนุมัติโครงการ												
- ประสานแผนวิทยากร และทรัพยากรดำเนินงาน												
- ดำเนินโครงการประชุม/สัมมนา/การอบรม/การฝึกปฏิบัติ												
- ประเมินและรายงานผลโครงการ												
๓. การติดตามและการประเมินผล												
- ติดตามผลการดำเนินงาน												
- จัดทำรายงานผลการดำเนินงาน												

๑๘. แผนการเบิกจ่ายงบประมาณ

แผนการเบิกจ่ายงบประมาณ	ต.ค.	พ.ย.	ธ.ค.	ม.ค.	ก.พ.	มี.ค.	เม.ย.	พ.ค.	มิ.ย.	ก.ค.	ส.ค.	ก.ย.
				๑๕๔,๗๕๐	๒๕,๒๕๐							

(โปรดแนบแผนปฏิบัติการประจำปีหน้าที่ปรากฏชื่อโครงการด้วยเพื่อประกอบการอนุมัติดำเนินโครงการ)

๑๙. รายละเอียดงบประมาณที่ใช้ในการจัดโครงการ

ส่วนที่ ๑

๑. กิจกรรมการเสวนาแลกเปลี่ยนเรียนรู้และสำรวจประเด็นปัญหาความต้องการของชุมชน ๑๕๔,๗๕๐ บาท

๑.๑ ค่าตอบแทน

รวม ๒๑,๖๐๐ บาท

๑) ค่าตอบแทนวิทยากรภายใน

(๒ คน x ๖ ชม. x ๒ วัน x ๖๐๐ บาท)

๑๔,๔๐๐ บาท

(๑ คน x ๓ ชม. x ๒ วัน x ๖๐๐ บาท)

๓,๖๐๐ บาท

๒) ค่าตอบแทนวิทยากรภายนอก

(๑ คน x ๓ ชม. x ๒ วัน x ๖๐๐ บาท)

๓,๖๐๐ บาท

๑.๒ ค่าใช้สอย	รวม	๑๑๓,๒๐๐ บาท
๑) ค่าจ้างเหมารถตู้ (๓ คัน x ๒ วัน x ๓,๕๐๐ บาท)		๒๑,๐๐๐ บาท
๒) ค่าอาหารของคณะกรรมการและผู้เข้าร่วมโครงการ (๘๐ คน x ๓ มื้อ x ๑๕๐ บาท)		๓๖,๐๐๐ บาท
๓) ค่าอาหารว่างและเครื่องดื่มของคณะกรรมการและผู้เข้าร่วมโครงการ (๘๐ คน x ๔ มื้อ x ๓๕ บาท)		๑๑,๒๐๐ บาท
๔) ค่าที่พัก		
พักคู่ ๑๙ ห้อง x ๑ คืน x ๑,๕๐๐ บาท		๒๘,๕๐๐ บาท
พักเดี่ยว ๒ ห้อง x ๑ คืน x ๑,๕๐๐ บาท		๓,๐๐๐ บาท
๕) ค่าเดินทางพร้อมสัมภาระ (๒๗ คน x ๕๐๐ บาท)		๑๓,๕๐๐ บาท
๑.๓ ค่าวัสดุ	รวม	๑๙,๙๕๐ บาท
๑) ค่าวัสดุสำนักงาน		๑๙,๙๕๐ บาท
๒. กิจกรรมบรรยายและฝึกอบรมด้านการนำประเด็นปัญหา/ความต้องการของชุมชน พัฒนาเป็นข้อเสนอโครงการในการขอรับงบประมาณสนับสนุนจากแหล่งทุนภายนอก ๒๕,๒๕๐ บาท		
๒.๑ ค่าตอบแทน	รวม	๙,๐๐๐ บาท
๑) ค่าตอบแทนวิทยากร (๕ คน x ๓ ชม. x ๑ วัน x ๖๐๐ บาท)		๙,๐๐๐ บาท
๒.๒ ค่าใช้สอย	รวม	๑๑,๐๐๐ บาท
๑) ค่าอาหารกลางวันของคณะกรรมการและผู้เข้าร่วมโครงการ (๕๐ คน x ๑ มื้อ x ๑๕๐ บาท)		๗,๕๐๐ บาท
๒) ค่าอาหารว่างและเครื่องดื่มของคณะกรรมการและผู้เข้าร่วมโครงการ (๕๐ คน x ๒ มื้อ x ๓๕ บาท)		๓,๕๐๐ บาท
๒.๓ ค่าวัสดุ	รวม	๕,๒๕๐ บาท
๑) ค่าจ้างจัดทำกระเป่าเอกสาร (๓๕ ใบ x ๑๕๐ บาท)		๕,๒๕๐ บาท
รวมงบประมาณทั้งสิ้น ๑๘๐,๐๐๐ บาท (หนึ่งแสนแปดหมื่นบาทถ้วน)		

หมายเหตุ ขอถัวจ่ายค่าใช้จ่ายทุกรายการ โดยเบิกจ่ายจริงตามหลักเกณฑ์ที่กำหนด ไม่เกินงบประมาณที่ได้รับอนุมัติ

การปรับแผนปฏิบัติราชการ และรายละเอียดงบประมาณ โครงการฯ ขอให้ดำเนินการตามบัญชีแนบท้ายคำสั่งมหาวิทยาลัยเทคโนโลยีราชมงคลพระนคร ๓๕๐/๒๕๖๗ เรื่อง การแก้ไขคำสั่ง สั่ง ณ วันที่ ๗ มีนาคม ๒๕๖๗ ข้อ ๓ (๓.๔ งบรายจ่ายอื่น) แนวทางการซักซ้อมความเข้าใจเกี่ยวกับเกณฑ์การขออนุมัติปรับแผนปฏิบัติราชการประจำปี และนโยบายการบริหารงบประมาณเหลือจ่ายของโครงการ

ส่วนที่ ๒ งบประมาณที่ใช้ในการติดตามผลการนำไปใช้ประโยชน์ของผู้รับบริการหลังจากการรับบริการไปแล้ว (ถ้ามีให้แสดงรายละเอียดงบประมาณที่ใช้ในการติดตามผลฯ และต้องเบิกจ่ายภายใน ปีงบประมาณนั้นๆ)

๒๐. การบริหารจัดการเพื่อให้เกิดประโยชน์ตามวัตถุประสงค์

ผลที่คาดว่าจะได้รับ	หน่วยนับ	ปี งบประมาณ ๒๕๖๙	ปี งบประมาณ ๒๕๗๐	ปี งบประมาณ ๒๕๗๑	ปี งบประมาณ ๒๕๗๒	ปี งบประมาณ ๒๕๗๓
ผลลัพธ์ขั้นปลาย (Ultimate Outcome) สร้างและพัฒนาผู้ประกอบการให้มีการพัฒนาอาชีพที่มั่นคง และเกิดความพึงพอใจในการนำความรู้ที่ได้รับไปต่อยอดให้มีรายได้ที่เพิ่มขึ้น มีชีวิตความเป็นอยู่ที่ดีขึ้น	คน	๑๐	๑๐	๑๐	๑๐	๑๐
ผลลัพธ์ (Outcome) เป้าหมายในการดำเนินงานบริการวิชาการ และชุมชนได้รับบริการวิชาการจากมหาวิทยาลัย และพัฒนาทักษะ	คน	๓๕	๓๕	๓๕	๓๕	๓๕
ผลผลิตของโครงการ (Output) โครงการบริการวิชาการที่เกิดจากการมีส่วนร่วมระหว่างมหาวิทยาลัยและชุมชน โดยมีผู้เข้าร่วมโครงการ	คน	๓๕	๓๕	๓๕	๓๕	๓๕

๒๑. การประเมินผลโครงการ (ระบุผลการดำเนินโครงการ ตอบสนองตัวชี้วัดและค่าเป้าหมายข้อใด)

๒๑.๑ สอดคล้องกับตัวชี้วัดความสำเร็จตามแผนพัฒนามหาวิทยาลัยเทคโนโลยีราชมงคลพระนคร ฉบับที่ ๑๓ (พ.ศ. ๒๕๖๖ – ๒๕๗๐)

ตัวชี้วัดตามแผนพัฒนามหาวิทยาลัยฯ ฉบับที่ ๑๓ (พ.ศ. ๒๕๖๖ – ๒๕๗๐)	ค่าเป้าหมาย	
	หน่วยนับ	จำนวน
๓.๑.๑ จำนวนผู้ประกอบการที่ได้รับการพัฒนาทักษะ (Up-skilling/Re-skilling)	ราย	๕๐

๒๑.๒ สอดคล้องกับตัวชี้วัดความสำเร็จของโครงการ

ตัวชี้วัดโครงการ	ค่าเป้าหมาย	
	หน่วยนับ	จำนวน
๑. จำนวนของผู้รับบริการ จำนวน ๘๕ คน	คน	๘๕
๒. ความพึงพอใจของผู้รับบริการในกระบวนการให้บริการวิชาการ	ร้อยละ	๙๐

๒๑.๓ สอดคล้องกับตัวชี้วัดความสำเร็จตามยุทธศาสตร์การจัดสรรงบประมาณรายจ่ายประจำปีงบประมาณ พ.ศ. ๒๕๖๙ (โปรดใส่เครื่องหมาย X ในผลผลิตที่สอดคล้อง)

ผลผลิต: ผลงานการให้บริการวิชาการ

ดัชนีชี้วัด	ค่าเป้าหมาย	
	หน่วยนับ	จำนวน
๑. จำนวนผู้เข้ารับบริการ	คน	๗๙๖
๒. ความพึงพอใจของผู้รับบริการของมหาวิทยาลัย	ร้อยละ	๘๕

ผลผลิต: ผลงานทำนุบำรุงศิลปวัฒนธรรม

ดัชนีชี้วัด	ค่าเป้าหมาย	
	หน่วยนับ	จำนวน
๑. พันธกรรมพืชของไทยได้รับการอนุรักษ์และนำไปใช้ประโยชน์	ชนิด	๓
๒. จำนวนองค์ความรู้ด้านทำนุบำรุงศาสนา ศิลปะ วัฒนธรรม และสิ่งแวดล้อม ร่วมกับชุมชน สังคม องค์กรที่ได้รับเผยแพร่บนสื่อเทคโนโลยี	องค์ความรู้	๖๐

ผลผลิต : การพัฒนาศักยภาพกำลังคนสมรรถนะสูงเพื่อรองรับอุตสาหกรรมเป้าหมายของประเทศ

ดัชนีชี้วัด	ค่าเป้าหมาย	
	หน่วยนับ	จำนวน
๑. จำนวนผู้เข้ารับบริการ	คน	๑๐๐
๒. ความพึงพอใจของผู้ใช้บริการ	ร้อยละ	๘๐

โครงการ IGJD - educenter การพัฒนาระบบการเรียนการสอนด้วย Integrated e-Learning Platform Open Online Course

ดัชนีชี้วัด	ค่าเป้าหมาย	
	หน่วยนับ	จำนวน
๑. จำนวนผู้ใช้ประโยชน์จาก e-Learning Platform	คน	๓๐๐
๒. ความพึงพอใจของผู้ใช้บริการ	ร้อยละ	๘๕

โครงการผู้สูงวัยรู้ทันภัยไซเบอร์: ภารกิจเสริมสร้างภูมิคุ้มกันมิจฉาซีพออนไลน์สำหรับผู้สูงอายุใน
เขตกรุงเทพฯและปริมณฑล

ดัชนีชี้วัด	ค่าเป้าหมาย	
	หน่วยนับ	จำนวน
๑. จำนวนผู้สูงอายุที่ได้รับการยกระดับความตระหนักรู้	คน	๑,๐๐๐
๒. เครือข่ายการเรียนรู้และแลกเปลี่ยนประสบการณ์ระหว่างผู้สูงอายุ ผู้เชี่ยวชาญ ด้านความปลอดภัยทางไซเบอร์ และหน่วยงานที่เกี่ยวข้อง	เครือข่าย	๑

หมายเหตุ หน่วยงานต้องรายงานผลการดำเนินงานของตัวชี้วัดตามยุทธศาสตร์จัดสรรงบประมาณรายจ่ายประจำปี
ในผลผลิตที่โครงการสอดคล้องและส่งแบบฟอร์มสรุปผลการดำเนินโครงการภายใน ๓๐ วัน ให้กนพ. นับถัดจาก
วันที่ดำเนินโครงการเรียบร้อยแล้ว

๒๓. ข้อมูลผู้ประสานงานโครงการ

ชื่อ - สกุล.....นางสาวหนึ่งฤทัย แก้วคำ.....ตำแหน่ง.....นักวิชาการศึกษาปฏิบัติการ.....

เบอร์โทรศัพท์ที่ทำงาน.....๘๒๐๕.....โทรศัพท์มือถือ.....๐๙๖๘๘๑๕๘๖๗.....

E-mail address.....nuengruethai.k@mutp.ac.th.....

ลงชื่อ  ผู้เสนอโครงการ
(นางสาวหนึ่งฤทัย แก้วคำ)
วันที่.....

ลงชื่อ  หัวหน้าหน่วยงาน
(นายชลากร อุดมรักษาสกุล)
วันที่.....

บทที่ ๒
การดำเนินการ

๑. ขั้นตอนการดำเนินงาน

การดำเนินงานให้เกิดความสำเร็จจำเป็นต้องมีการวางแผนการปฏิบัติงานล่วงหน้าและปฏิบัติตามขั้นตอนการดำเนินงานโครงการบริการวิชาการสู่จร แสดงดังรูปที่ ๒.๑

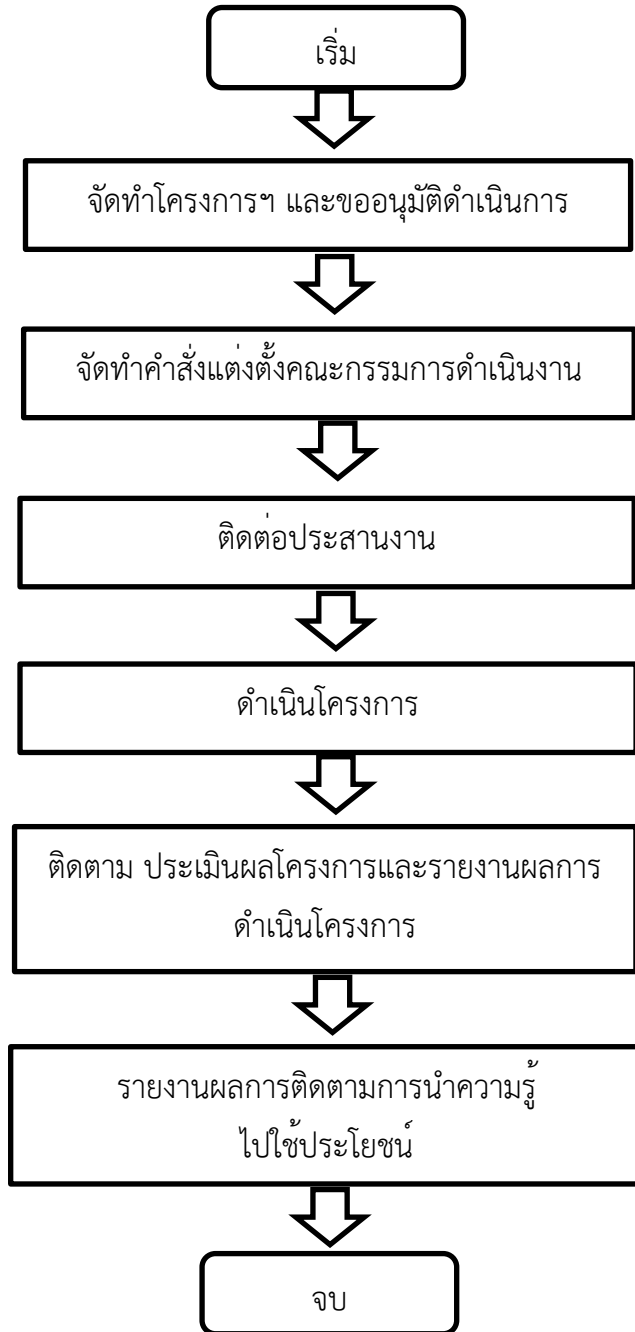

รูปที่ ๒.๑ ขั้นตอนการดำเนินงาน

๒. คณะกรรมการดำเนินการ

๒.๑ คณะกรรมการฝ่ายดำเนินงานมหาวิทยาลัยเทคโนโลยีราชมงคลพระนคร

๑. ดร.ชลากร	อุดมรักษาสกุล	ประธานกรรมการ
๒. รองศาสตราจารย์ ดร.ฉันทนา	ปาปัดดา	กรรมการ
๓. ศาสตราจารย์ ดร.สถาพร	เริงธรรม	กรรมการ
๔. รองศาสตราจารย์ ดร.วิไลวรรณ	สินะกุล	กรรมการ
๕. รองศาสตราจารย์ ดร.กัลทิมา	เชาว์ชาญชัยกุล	กรรมการ
๖. ผู้ช่วยศาสตราจารย์ ดร.ผกามาศ	ชูสิทธิ์	กรรมการ
๗. ผู้ช่วยศาสตราจารย์ ดร.ศรัณย์	จันทร์แก้ว	กรรมการ
๘. ผู้ช่วยศาสตราจารย์ ดร.ชนิษฐา	ดีสุบิน	กรรมการ
๙. ผู้ช่วยศาสตราจารย์ ดร.เกียรติพงษ์	ศรีจันทิก	กรรมการ
๑๐. ผู้ช่วยศาสตราจารย์ ดร.วรินทร์	บุญยะโรจน์	กรรมการ
๑๑. ผู้ช่วยศาสตราจารย์ ดร.ดลพร	ศรีฟ้า	กรรมการ
๑๒. ผู้ช่วยศาสตราจารย์ ดร.สุวิทย์	ไวทยิพย์	กรรมการ
๑๓. ผู้ช่วยศาสตราจารย์ ดร.วรรณวิมล	นาคทัต	กรรมการ
๑๔. ผู้ช่วยศาสตราจารย์ประภาส	วรรณยศ	กรรมการ
๑๕. ดร.ณัฐธิดา	เริงธนพิบูลย์	กรรมการ
๑๖. ดร.ชูเกียรติ	อนันต์เวทยานนท์	กรรมการ
๑๗. ดร.ภารวี	ศรีกาญจน์	กรรมการ
๑๘. ดร.สุชาวดี	เดชทองจันทร์ ลิมปนภาคทอง	กรรมการ
๑๙. ดร.จักรกฤษณ์	ทองคำ	กรรมการ
๒๐. นางสาวศศิประภา	เวชศิลป์	กรรมการ
๒๑. นายเกษม	เชชมพุดมเรืองศรี	กรรมการ
๒๒. นายสุนทร	บินกาขานี	กรรมการ
๒๓. นายนิลमित	นิลาศ	กรรมการ
๒๔. นายสิริพงษ์	สุวรรณประภักดิ์	กรรมการ
๒๕. นายนฤพน	ไพศาลตันติวงศ์	กรรมการ
๒๖. นายศิริชัย	สาระมนัส	กรรมการ
๒๗. นางสาวศิรินทิพย์	กุลจิตรตรี	กรรมการ
๒๘. นายธวัชชัย	ชาติตำนานญ	กรรมการ
๒๙. นายจักรกฤษณ์	ยิ้มแฉ่ง	กรรมการ
๓๐. นายศิวกร	ตลับนาค	กรรมการ
๓๑. นางกชพรรณ	กระตุกฤษ	กรรมการ
๓๒. นายสันติ	ปานทอง	กรรมการ
๓๓. นายวรเชษฐ์	อสิพงษ์	กรรมการ
๓๔. นายสมยศ	แสงจันทร์	กรรมการ
๓๕. นางสาวเรณู	วงศ์ลังกา	กรรมการ
๓๖. นายนิพล	คำพันธ์ุ	กรรมการ
๓๗. นางสาวกมลพรรณ	สายบุญสา	กรรมการ
๓๘. นางสาวณัฐภา	กัญภัย	กรรมการ

๓๙. นางสาวสุทธิดา	อุ้งแก้ว	กรรมการ
๔๐. นางสาวนรินทร์	สมบูรณ์	กรรมการ
๔๑. นายศักดิ์เทพ	จำนงค์ลาภ	กรรมการ
๔๒. นายกุลภัทร	พलयพลอยรัตน์	กรรมการ
๔๓. นางสาวดวงฤทัย	แก้วคำ	กรรมการและเลขานุการ
๔๔. นางสาวหนึ่งฤทัย	แก้วคำ	กรรมการและผู้ช่วยเลขานุการ

๒.๒ คณะกรรมการฝ่ายดำเนินงานจังหวัดเพชรบุรี

๑. นายธนาเดช	ทองธนบดีกุล	นายกเทศมนตรีตำบลท่าไม้รวก
๒. นายอนุรักษ์	พรสมบูรณ์ศิริ	นายกเทศมนตรีตำบลนาอาจ
๓. นางปัญญาพร	จ้อยเทียน	รองนายกเทศมนตรีตำบลท่าไม้รวก
๔. นางสาวกมลพรรณศรี	กลิ่นโพธิ์กลับ	ปลัดองค์การบริหารส่วนตำบลท่าคอย
๕. นางดุขุฎี	ปรีชากร	รองปลัดองค์การบริหารส่วนตำบลท่าคอย
๖. นางสาวมาลัย	การินตา	ผู้อำนวยการกองสวัสดิการสังคม
๗. นางสาวสุภาวดี	แก้วมีมาก	นักพัฒนาชุมชนชำนาญการ

๒.๓ คณะกรรมการฝ่ายดำเนินงานสำนักงานปลัดกระทรวงการอุดมศึกษา วิทยาศาสตร์ วิจัยและนวัตกรรม

๑. นายจิรวัดน์	วงศ์สมาน	นักวิเคราะห์นโยบายและแผนชำนาญการพิเศษ
๒. นางสาวอัญชลี	งอยผลา	นักวิเคราะห์นโยบายและแผนชำนาญการ
๓. นางสาวสุชานุช	ชนะชาญมงคล	นักวิเคราะห์นโยบายและแผนชำนาญการ
๔. นางสาวณัฏฐพัชร์	ธรรมทักษ์	นักวิเคราะห์นโยบายและแผนปฏิบัติการ
๕. นางสาวพิรภาว์	รื่นเรียง	นักวิเคราะห์นโยบายและแผนปฏิบัติการ
๖. นางสาวธิดารัตน์	ฐานปัญญา	นักวิเคราะห์นโยบายและแผน

๒.๔ คณะกรรมการฝ่ายดำเนินงานสำนักอุทยานวิทยาศาสตร์และอุตสาหกรรม มหาวิทยาลัยเทคโนโลยีพระจอมเกล้าธนบุรี

๑. นางโสภิตา	บุญเอนกทรัพย์	ผู้อำนวยการสำนักอุทยานวิทยาศาสตร์และอุตสาหกรรม
๒. นางสาวนาตาลี	ก๊กเครือ	นักบริหารจัดการเทคโนโลยีเชิงธุรกิจ
๓. นางสาวณัฏฐนันท์	หลี่หลาย	นักบริหารจัดการเทคโนโลยีเชิงธุรกิจ
๔. นางสาวอริสรา	ฉิมอินทร์	นักบริหารจัดการเทคโนโลยีเชิงธุรกิจ
๕. นางสาววิชุดา	ทองเผือก	เจ้าหน้าที่ประสานงานโครงการ

๓. การดำเนินงานโครงการบริการวิชาการสู่ชุมชน ประจำปีงบประมาณ พ.ศ. ๒๕๖๙

ดำเนินโครงการบริการวิชาการสู่ชุมชน เมื่อวันที่ ๑๙-๒๐ มกราคม ๒๕๖๙ สถาบันวิจัยและพัฒนา มหาวิทยาลัยเทคโนโลยีราชมงคลพระนคร นำคณะอาจารย์ และนักวิจัย จาก ๙ คณะ และวิทยาลัยการบริหารแห่งรัฐ พร้อมทั้ง กลุ่มชุมชน/ผู้ประกอบการ/หน่วยงานจังหวัดที่อยู่ในพื้นที่ให้บริการของมหาวิทยาลัยเทคโนโลยีราชมงคลพระนคร จำนวน ๑๓ กลุ่ม ได้แก่ วิสาหกิจชุมชนคาร์บอนเครดิตชุมชนบ้านโค้งตาบาง วิสาหกิจชุมชนอนุรักษ์ไก่พื้นบ้านโค้งตาบาง-ไร่หลวง วิสาหกิจชุมชนบ้านมะนาวทอง (บริษัทเลม่อน) วิสาหกิจชุมชนบ้านรักษพลังงานสวนเพชรเกาะอินทรีย์วิถีไทย วิสาหกิจชุมชนกลุ่มปั้นแป้ง หมู ๑๒ ตำบลท่าไม้รวก วิสาหกิจชุมชนไวก่ กลุ่มแม่บ้าน

เกษตรกรศรีชุมแสง วิสาหกิจชุมชนผักปลอดภัย โครงการตามพระราชประสงค์ดอนขุนห้วย ๒ กลุ่มจักสานบ้านนา ยาง กลุ่มสตรีหมู่ ๑ ตำบลเขาใหญ่ กลุ่มดอกไม้ประดิษฐ์ ชุมชนบ้านหนองยาว และกลุ่มกรีนโดมอนด์ ในกิจกรรม เสวนาแลกเปลี่ยนเรียนรู้และสำรวจประเด็นปัญหาและความต้องการของกลุ่มชุมชน โดยมีหัวข้อต่าง ๆ ดังนี้ ๑) การพัฒนาการบริการวิชาการและพัฒนาอาชีพอย่างมีคุณภาพตามยุทธศาสตร์ของมหาวิทยาลัยเทคโนโลยีราชมงคลพระนคร และการดำเนินงานตามแผนพัฒนาจังหวัดเพชรบุรี ๒) การส่งเสริมและสนับสนุนผู้นำชุมชนในการอนุรักษ์ฟื้นฟู และใช้ประโยชน์จากภูมิปัญญาท้องถิ่น เพื่อพัฒนาต่อยอด การผลิต การจัดการ การตลาด และแนวทางการดำเนินงานและการจัดทำข้อเสนอโครงการเพื่อขอรับงบประมาณสนับสนุนจากหน่วยงานทั้งภายใน และภายนอกมหาวิทยาลัย ๓) การดำเนินการบริการวิชาการ วิจัยและพัฒนา เพื่อเพิ่มศักยภาพและต่อยอดการสร้างมูลค่าเพิ่มของผลิตภัณฑ์ชุมชน ๔) การส่งเสริมสนับสนุนและพัฒนาระบบการให้บริการข้อมูลสารสนเทศเพื่อการพัฒนาศักยภาพด้านการเรียนรู้ การจัดการ และการตลาดของชุมชน ซึ่งผลที่ได้รับจากการเสวนานี้ เพื่อรับทราบประเด็นปัญหาและความต้องการของกลุ่มชุมชน สำหรับนำไปใช้เป็นโจทย์วิจัย และเป็นแนวทางการดำเนินงาน การจัดทำข้อเสนอโครงการเพื่อขอรับงบประมาณสนับสนุนจากหน่วยงานทั้งภายใน และภายนอกมหาวิทยาลัย ดำเนินการบรรยายและฝึกปฏิบัติ เมื่อวันที่ ๓ กุมภาพันธ์ ๒๕๖๙ สถาบันวิจัยและพัฒนา มหาวิทยาลัยเทคโนโลยีราชมงคลพระนคร โดยได้รับความอนุเคราะห์วิทยากรจาก กระทรวงวิทยาศาสตร์ วิจัย และนวัตกรรม นำโดย นายจิรวุฒิ วงษ์สมาน นักวิเคราะห์นโยบายและแผนชำนาญการพิเศษ และนางสาวอัญชลี ก้อยผลา นักวิเคราะห์นโยบายและแผนชำนาญการ พร้อมทั้งคณะทำงาน ดำเนินโครงการบริการวิชาการสู่ชุมชน ประจำปีงบประมาณ พ.ศ. ๒๕๖๙ กิจกรรมที่ ๒ วัตถุประสงค์เพื่อบรรยายและฝึกปฏิบัติด้านการนำประเด็นปัญหา/ความต้องการของชุมชน พัฒนาเป็นข้อเสนอโครงการในการขอรับงบประมาณสนับสนุนจากแหล่งทุนภายนอก โดยทั้ง ๒ กิจกรรม มีผู้เข้าร่วมโครงการ จำนวน ๑๐๒ คน จากการสำรวจความพึงพอใจในภาพรวมของผู้เข้าร่วมโครงการ คิดเป็นร้อยละ ๙๖.๐๐

๔. แสดงค่าใช้จ่ายการดำเนินงาน

ตารางแสดงค่าใช้จ่ายการดำเนินงานโครงการบริการวิชาการสู่ชุมชน โดยได้รับงบประมาณเงินรายได้ ประจำปีงบประมาณ พ.ศ.๒๕๖๙ จาก มหาวิทยาลัยเทคโนโลยีราชมงคลพระนคร จำนวน ๑๘๐,๐๐๐ บาท (หนึ่งแสนแปดหมื่นบาทถ้วน) มีค่าใช้จ่ายตามจริง จำนวน ๑๗๘,๔๔๖ บาท (หนึ่งแสนเจ็ดหมื่นแปดพันสี่ร้อยสี่สิบบาทถ้วน) คงเหลือคืบคลั่ง จำนวน ๑,๕๕๔ บาท (หนึ่งพันห้าร้อยห้าสิบบาทถ้วน) แสดงดังตารางที่ ๒.๑

ตารางที่ ๒.๑ แสดงค่าใช้จ่ายการดำเนินงาน

รายการ	จำนวนเงิน (บาท)
งบประมาณที่ได้รับ	๑๘๐,๐๐๐.๐๐
ค่าใช้จ่ายตามจริง	
- ค่าตอบแทน	๒๙,๐๔๖.๐๐
- ค่าใช้สอย	๑๒๔,๒๐๐.๐๐
- ค่าวัสดุ	๒๕,๒๐๐.๐๐
รวมทั้งสิ้น	๑๗๘,๔๔๖.๐๐
คงเหลือคืบคลั่ง	๑,๕๕๔

โครงการบริการวิชาการสู่ชุมชน ประจำปีงบประมาณ พ.ศ. ๒๕๖๙
ระหว่างวันที่ ๑๙-๒๐ มกราคม ๒๕๖๙ ณ เทศบาลตำบลท่าไม้รวก อำเภอท่ายาง จังหวัดเพชรบุรี

เวลา ว/ด/ป	๐๖.๐๐ - ๐๘.๔๕ น.	๐๘.๔๕ - ๐๙.๐๐ น.	๐๙.๐๐ - ๑๒.๐๐ น.	๑๒.๐๐ - ๑๓.๐๐ น.	๑๓.๐๐ - ๑๘.๐๐ น.	๑๘.๐๐ - ๑๙.๐๐ น.	๑๙.๐๐ น. - ๒๐.๐๐ น.	๒๐.๐๐ - ๒๑.๐๐ น.
๑๙ มกราคม ๒๕๖๙	ออกเดินทาง จาก มทร.พระนคร ถึง พื้นที่ เทศบาลตำบล ท่าไม้รวก อำเภอท่ายาง จังหวัดเพชรบุรี	ลงทะเบียน และพิธีเปิดโครงการ โดย ดร.ชลกร อุดมรัชสกุล ผู้อำนวยการ สถาบันวิจัยและพัฒนา	เสวนาแลกเปลี่ยนเรียนรู้ในหัวข้อ "การพัฒนาการบริการ วิชาการและพัฒนาอาชีพอย่างมีคุณภาพตามยุทธศาสตร์ของ มหาวิทยาลัยเทคโนโลยีราชมงคลพระนคร และการ ดำเนินงานตามแผนพัฒนาจังหวัดเพชรบุรี" วิทยากร ๑. รองศาสตราจารย์ ดร.ฉันทนา ปาปัดถา ๒. นางสาวดวงฤทัย แก้วคำ ๓. นางสาวมาลัย การินตา	รับประทานอาหารกลางวัน	เสวนาแลกเปลี่ยนเรียนรู้ในหัวข้อ "การส่งเสริม และสนับสนุนผู้นำชุมชนในการอนุรักษ์ฟื้นฟู และใช้ประโยชน์จากภูมิปัญญาท้องถิ่น เพื่อ พัฒนาต่อยอด การผลิต การจัดการ การตลาด และแนวทางการดำเนินงานและการจัดทำ ข้อเสนอโครงการเพื่อขอรับงบประมาณ สนับสนุนจากหน่วยงานทั้งภายในและ ภายนอกมหาวิทยาลัย" วิทยากร ๑. รองศาสตราจารย์ ดร.ฉันทนา ปาปัดถา ๒. นางสาวดวงฤทัย แก้วคำ ๓. นางสาวหนึ่งฤทัย แก้วคำ	รับประทานอาหารเย็น	เสวนาแลกเปลี่ยนเรียนรู้ในหัวข้อ "การ ส่งเสริมและสนับสนุนผู้นำชุมชนในการ อนุรักษ์ฟื้นฟู และใช้ประโยชน์จาก ภูมิปัญญาท้องถิ่น เพื่อพัฒนาต่อยอด การ ผลิต การจัดการ การตลาด และแนวทาง การดำเนินงานและการจัดทำข้อเสนอ โครงการเพื่อขอรับงบประมาณสนับสนุน จากหน่วยงานทั้งภายในและภายนอก มหาวิทยาลัย" (ต่อ) วิทยากร ๑. รองศาสตราจารย์ ดร.ฉันทนา ปาปัดถา ๒. นางสาวดวงฤทัย แก้วคำ ๓. นางสาวหนึ่งฤทัย แก้วคำ	จังหวัด เพชรบุรี
เวลา ว/ด/ป	๐๗.๓๐ - ๐๘.๔๕ น.	๐๘.๔๕ - ๐๙.๐๐ น.	๐๙.๐๐ - ๑๒.๐๐ น.		๑๓.๐๐ - ๑๗.๐๐ น.		๑๗.๐๐ - ๒๐.๐๐ น.	
๒๐ มกราคม ๒๕๖๙	ออกเดินทางจาก ที่พัก ถึง พื้นที่เทศบาล ตำบลท่าไม้รวก อำเภอท่ายาง จังหวัดเพชรบุรี	ลงทะเบียน	เสวนาแลกเปลี่ยนเรียนรู้ในหัวข้อ "การดำเนินการบริการ วิชาการ วิจัยและพัฒนา เพื่อเพิ่มศักยภาพและต่อยอดการ สร้างมูลค่าเพิ่มของผลิตภัณฑ์ชุมชน" วิทยากร ๑. รองศาสตราจารย์ ดร.ฉันทนา ปาปัดถา ๒. นางสาวดวงฤทัย แก้วคำ ๓. นางสาวมาลัย การินตา		เสวนาแลกเปลี่ยนเรียนรู้ในหัวข้อ "การส่งเสริม สนับสนุนและพัฒนาการให้บริการข้อมูล สารสนเทศเพื่อการพัฒนาศักยภาพด้านการ เรียนรู้ การจัดการ และการตลาดของชุมชน" วิทยากร ๑. รองศาสตราจารย์ ดร.ฉันทนา ปาปัดถา ๒. นางสาวดวงฤทัย แก้วคำ ๓. นางสาวหนึ่งฤทัย แก้วคำ		เดินทางกลับ กทม.	

หมายเหตุ : - พักรับประทานอาหารว่างและเครื่องดื่มเวลา ๑๐.๓๐ น. และ ๑๔.๓๐ น.
- กำหนดการสามารถเปลี่ยนแปลงได้ตามความเหมาะสม

กำหนดการ กิจกรรมที่ ๒
โครงการบริการวิชาการสู่ชุมชน ประจำปีงบประมาณ พ.ศ. ๒๕๖๙
ในวันอังคารที่ ๓ กุมภาพันธ์ ๒๕๖๙

ณ ห้องศูนย์การเรียนรู้ Big Data Virtual Lab ชั้น ๔ อาคารราชบุรีดิเรกฤทธิ์ มหาวิทยาลัยเทคโนโลยีราชมงคลพระนคร

เวลา ว/ด/ป	๐๘.๓๐ - ๐๘.๔๕ น.	๐๘.๔๕ - ๐๙.๐๐ น.	๐๙.๐๐ - ๑๒.๐๐ น.	๑๒.๐๐ - ๑๓.๐๐ น.	๑๓.๐๐ - ๑๖.๓๐ น.
๓ กุมภาพันธ์ ๒๕๖๙	ลงทะเบียน	พิธีเปิด โดยผู้บริหารจาก สถาบันวิจัยและ พัฒนา มทร.พระนคร	บรรยายและฝึกปฏิบัติด้านการนำประเด็นปัญหา/ความต้องการของชุมชน พัฒนาเป็นข้อเสนอโครงการในการ ขอรับงบประมาณสนับสนุนจากแหล่งทุนภายนอก ผู้เข้าอบรม ๔๐ คน แบ่งเป็น ๒ กลุ่ม (๑ กลุ่มต่อวิทยากร ๑ ท่าน) วิทยากร ๑. นายจิรวัฒน์ วงษ์สมาน ๒. นางสาวอัญชลี งอยผาลา	พักรับประทานอาหารกลางวัน	บรรยายและฝึกปฏิบัติด้านการนำประเด็น ปัญหา/ความต้องการของชุมชน พัฒนาเป็น ข้อเสนอโครงการในการขอรับงบประมาณ สนับสนุนจากแหล่งทุนภายนอก (ต่อ) ผู้เข้าอบรม ๔๐ คน แบ่งเป็น ๒ กลุ่ม (๑ กลุ่มต่อวิทยากร ๑ ท่าน) วิทยากร ๑. รองศาสตราจารย์ ดร.ฉันทนา ปาปัดถา ๒. นางสาวดวงฤทัย แก้วคำ ๓. นางสาวหนึ่งฤทัย แก้วคำ

หมายเหตุ : - พักรับประทานอาหารว่างและเครื่องดื่มเวลา ๑๐.๓๐ น. และ ๑๔.๓๐ น.
 - กำหนดการสามารถเปลี่ยนแปลงได้ตามความเหมาะสม

๕. รายชื่อผู้เข้าร่วมโครงการบริการวิชาการสู่ชุมชน ประจำปีงบประมาณ พ.ศ. ๒๕๖๙

รายชื่อผู้เข้าร่วมโครงการบริการวิชาการสู่ชุมชน ประจำปีงบประมาณ พ.ศ. ๒๕๖๙ กิจกรรมที่ ๑ เสวนาแลกเปลี่ยนเรียนรู้และสำรวจปัญหาความต้องการของชุมชน มีผู้เข้าร่วมโครงการ จำนวน ๘๔ คน กิจกรรมที่ ๒ อบรมด้านการนำประเด็นปัญหา/ความต้องการของชุมชน พัฒนาเป็นข้อเสนอโครงการในการขอรับงบประมาณสนับสนุนจากแหล่งทุนภายนอก มีผู้เข้าร่วมโครงการ จำนวน ๕๒ คน แสดงดังตารางที่ ๒.๔

ตารางที่ ๒.๔ รายชื่อผู้เข้าร่วมโครงการ กิจกรรมที่ ๑

ลำดับที่	ชื่อ-สกุล	สังกัด
๑	ดร.ชลากร อุดมรักษาสกุล	สถาบันวิจัยและพัฒนา
๒	ดร.จักรกฤษณ์ ทองคำ	คณะเทคโนโลยีคหกรรมศาสตร์
๓	อาจารย์ศิวกร ตลับนาค	
๔	ผู้ช่วยศาสตราจารย์ ดร.ผกามาศ ชูสิทธิ์	คณะครุศาสตร์อุตสาหกรรม
๕	ผู้ช่วยศาสตราจารย์ ดร.ชนิษฐา ดิสุบิน	
๖	ผู้ช่วยศาสตราจารย์ ดร.ดลพร ศรีฟ้า	คณะเทคโนโลยีสื่อสารมวลชน
๗	ดร.ภารวี ศรีกาญจน์	
๘	อาจารย์สิริพงษ์ สุวรรณประภักดิ์	
๙	อาจารย์เกษม เขชมพุ่มเรืองศรี	
๑๐	อาจารย์กชพรรณ กระจุกฤกษ์	
๑๑	ผู้ช่วยศาสตราจารย์ ดร.วรินทร์ บุญยะโรจน์	
๑๒	นายศิริชัย สาระมนัส	
๑๓	นายนิลमित นิลาศ	คณะวิศวกรรมศาสตร์
๑๔	นายสมยศ แสงจันทร์	
๑๕	นายธวัชชัยชาติตำนานู	
๑๖	นายจักรกฤษณ์ ยิ้มแฉ่ง	
๑๗	ผู้ช่วยศาสตราจารย์ประภาส วรรณยศ	คณะศิลปศาสตร์
๑๘	นายสันติ ปานทอง	
๑๙	นายณฤพน ไพบูลย์ตันติวงศ์	คณะอุตสาหกรรมสิ่งทอและออกแบบแฟชั่น
๒๐	ดร.ณัฐธิดา เรืองธนพิบูลย์	
๒๑	ผู้ช่วยศาสตราจารย์ ดร.ศรัณย์ จันทร์แก้ว	

ตารางที่ ๒.๔ รายชื่อผู้เข้าร่วมโครงการ กิจกรรมที่ ๑ (ต่อ)

ลำดับที่	ชื่อ-สกุล	สังกัด
๒๒	นางสาวศศิประภา เวชศิลป์	คณะสถาปัตยกรรมศาสตร์และการ ออกแบบ
๒๓	นายสุนทร บินกาขานี	
๒๔	ดร.ชูเกียรติ อนันต์เวทยานนท์	
๒๕	ผู้ช่วยศาสตราจารย์ ดร.เกียรติพงษ์ ศรีจันทิก	
๒๖	นายวรเชษฐ์ อสีพงษ์	คณะบริหารธุรกิจ
๒๗	ผู้ช่วยศาสตราจารย์ ดร.สุวิทย์ ไวยทิพย์	
๒๘	นางสาวศิรินทิพย์ กุลจิตรตรี	
๒๙	ผู้ช่วยศาสตราจารย์ ดร.วรรณวิมล นาคทัต	
๓๐	ดร.สุชาวดี เดชทองจันทร์	วิทยาลัยการบริหารแห่งรัฐ
๓๑	ศาสตราจารย์ ดร.สถาพร เรืองธรรม	
๓๒	รองศาสตราจารย์ ดร. ฉันทนา ปาปัดถา	สถาบันวิจัยและพัฒนา
๓๓	นางสาวดวงฤทัย แก้วคำ	
๓๔	นางสาวหนึ่งฤทัย แก้วคำ	
๓๕	นางสาวเรณู วงศ์ลิ่งกา	
๓๖	นายนิพล คำพันธ์ุ	
๓๗	นางสาวกมลพรรณ สายบุญสา	
๓๘	นางสาวณัฐภา กันภัย	
๓๙	นางสาวสุทธิดา ฤงแก้ว	
๔๐	นางสาวนรินทร์ สมบูรณ์	
๔๑	นายธนาเดช ทองธนบดีกุล	เทศบาลตำบลท่าไม้รวก จังหวัดเพชรบุรี
๔๒	นายอนุรักษ์ พรสมบูรณ์ศิริ	
๔๓	นางปัญญาพร จุ้ยเทียน	
๔๔	นางสาวกมนทรรัตน์ กลิ่นโพธิ์กลับ	
๔๕	นางดุขฎี ปรีชากร	
๔๖	นางสาวสุภาวดี แก้วมีมาก	
๔๗	นางสาวมาลัย การินตา	

ตารางที่ ๒.๔ รายชื่อผู้เข้าร่วมโครงการ กิจกรรมที่ ๑ (ต่อ)

๔๘	นางสาวปัทมา	ลัทธิวิวงศ์	เทศบาลตำบลท่าไม้รวก จังหวัดเพชรบุรี
๔๙	นางอ้อยจุ	ยี่ศาร	
๕๐	นางสาวน้อยจุ	อัครสกุลพิมพ์โน	
๕๑	นางแซบ	ใจดี	
๕๒	นางชอบ	รุ่งโรจน์	
๕๓	นายสันทัต	ลัทธิวิวงศ์	
๕๔	นางสาวยุภาณวรรณ	สมจิต	
๕๕	นางนฤพล	อินทร์สวัสดิ์	
๕๖	นางสาววันเพ็ญ	สีนาค	
๕๗	นายนิรมิตร	แทนประเสริฐกุล	
๕๘	นางสมทรง	มะละคำ	
๕๙	นางพรสุรีย	โตทัพ	
๖๐	นางอัญชลิ	น้อยคำศิริ	
๖๑	นางอุทัย	อิมใจ	
๖๒	นายสมพร	ภนบัว	
๖๓	นางสาวอ้าง	สุกัญญา	
๖๔	นายฤทธิ์	แก้มเทพ	
๖๕	นางสาวนารีรัตน์	บอนไทยสงค์	
๖๖	นายสุชาติ	กิมจิต	
๖๗	นายธีรพร	คงวัฒนา	
๖๘	นางสาววรรณิภา	แดงทอง	
๖๙	นางวิไลวรรณ	นาคน้อย	
๗๐	นายนพพร	อ่อนละมูล	
๗๑	นางสาวสอั้ง	น้อยคำ	
๗๒	นายวิวัฒน์	พริ้งจำรัส	
๗๓	นางสาวนันทนา	คงวัฒนา	
๗๔	นายสำราญ	เจตคุ	

ตารางที่ ๒.๔ รายชื่อผู้เข้าร่วมโครงการ กิจกรรมที่ ๑ (ต่อ)

๗๕	นายบันลือ	อรรถ	เทศบาลตำบลท่าไม้รวก จังหวัดเพชรบุรี
๗๖	นายสุพัต	ช่อจันทร์	
๗๗	นางสาวเพ็ญนาภา	ปรางค์รัตน์	
๗๘	นายประสาธ	กลมเกลียว	
๗๙	นางสาวประคอง	ดิษฐกลิ่น	
๘๐	นางโสภิตา	บุญเอนกทรัพย์	สำนักอุทยานวิทยาศาสตร์ และอุตสาหกรรม มหาวิทยาลัยเทคโนโลยีพระจอม เกล้าธนบุรี
๘๑	นางสาวนาตาลี	ก๊กเครือ	
๘๒	นางสาวณัฐนันท์	หลีหลาย	
๘๓	นางสาวอริสรา	ฉิมอินทร์	
๘๔	นางสาววิชุดา	ทองเผือก	

ตารางที่ ๒.๕ รายชื่อผู้เข้าร่วมโครงการ กิจกรรมที่ ๒

ลำดับที่	ชื่อ-สกุล	สังกัด
๑	ผู้ช่วยศาสตราจารย์ ดร.พกามาศ ชูสิทธิ์	คณะครุศาสตร์อุตสาหกรรม
๒	ผู้ช่วยศาสตราจารย์ ดร.ขนิษฐา ดีสุบิน	
๓	ดร.จักรกฤษณ์ ทองคำ	คณะเทคโนโลยีคหกรรมศาสตร์
๔	นายศิวกร ตลับนาค	
๕	นางสาววิไล สุทธิจิตรทิวา	
๖	นางสาวดวงกมล ทองยอดแก้ว	
๗	ผู้ช่วยศาสตราจารย์ ดร.ดลพร ศรีฟ้า	คณะเทคโนโลยีสื่อสารมวลชน
๘	นายเกษม เขชมพุดเรืองศรี	
๙	อาจารย์สิริพงษ์ สุวรรณประภักดิ์	
๑๐	อาจารย์กชพรรณ กระจุกฤกษ์	
๑๑	ผู้ช่วยศาสตราจารย์ผุสดี วัฒนเมธา	คณะบริหารธุรกิจ
๑๒	นางสาวศิรินทิพย์ กุลจิตรตรี	
๑๓	นายวรเชษฐ์ อสีพงษ์	
๑๔	ผู้ช่วยศาสตราจารย์ ดร.วรินธร บุญยะโรจน์	คณะวิทยาศาสตร์และเทคโนโลยี
๑๕	นายศิริชัย สารมนัส	

ตารางที่ ๒.๕ รายชื่อผู้เข้าร่วมโครงการ กิจกรรมที่ ๒ (ต่อ)

๑๖	นางสาวอชชา	ชัตติยะวงค์	คณะวิทยาศาสตร์และเทคโนโลยี
๑๗	ผู้ช่วยศาสตราจารย์ ดร.สิริรัตน์	พานิช	
๑๘	นายจักรกฤษณ์	ยิ้มแฉ่ง	คณะวิศวกรรมศาสตร์
๑๙	นายธวัชชัย	ชาติตำนานู	
๒๐	นายนิลमित	นิลาศ	
๒๑	นายสมยศ	แสงจันทร์	
๒๒	ผู้ช่วยศาสตราจารย์ประภาส	วรรณยศ	คณะศิลปศาสตร์
๒๓	นายณฤพน	ไพศาลตันติวงศ์	คณะอุตสาหกรรมสิ่งทอและออกแบบแฟชั่น
๒๔	ผู้ช่วยศาสตราจารย์ ดร.ศรัณย์	จันทร์แก้ว	
๒๕	ดร.ณัฐธิดา	เรืองธนพิบูลย์	
๒๖	ผู้ช่วยศาสตราจารย์ ดร.เกียรติพงษ์	ศรีจันทิก	คณะสถาปัตยกรรมศาสตร์และการออกแบบ
๒๗	นางสาวศศิประภา	เวชศิลป์	
๒๘	นายสุนทร	บินกาขานี	
๒๙	นางสาวอุทัยวรรณ	ประสงค์เงิน	
๓๐	ดร.พิมพ์จุฬา	พิกุลทอง	
๓๑	ดร.คณิต	อยู่สมบูรณ์	
๓๒	ดร.สุชาวดี เดชทองจันทร์	ลิมนพนาคทอง	วิทยาลัยการบริหารแห่งรัฐ
๓๓	รองศาสตราจารย์ ดร. ฉันทนา	ปาปัดถา	สถาบันวิจัยและพัฒนา
๓๔	นางสาวดวงฤทัย	แก้วคำ	
๓๕	นางสาวหนึ่งฤทัย	แก้วคำ	
๓๖	นางสาวพัชรนันท์	ย้งรวริเชียร	
๓๗	นางสาวเรณู	วงศ์ลิ่งกา	
๓๘	นายนิพล	คำพันธ์ุ	
๓๙	นางสาวกมลพรรณ	สายบุญสา	
๔๐	นางสาวณัฐภา	กันภัย	
๔๑	นางสาวสุทธิดา	อุ้งแก้ว	
๔๒	นางสาวนรินทร์	สมบูรณ์	

ตารางที่ ๒.๕ รายชื่อผู้เข้าร่วมโครงการ กิจกรรมที่ ๒ (ต่อ)

๔๓	นายกุลภัทร	พลายพลอยรัตน์	สำนักวิทยบริการและเทคโนโลยี สารสนเทศ
๔๔	นายศักดิ์เทพ	จำนงค์ลาภ	
๔๕	นายจิรววัฒน์	วงศ์สมาน	สำนักงานปลัดกระทรวงการอุดมศึกษา วิทยาศาสตร์ วิจัยและนวัตกรรม
๔๖	นางสาวอัญชลี	งอยพาลา	
๔๗	นางสาวสุชานุช	ชนะชาญมงคล	
๔๘	นางสาวณัฐพัชร์	ธรรมทักษ์	
๔๙	นางสาวพีรภาว	รื่นเรียง	
๕๐	นางสาวธิดารัตน์	ฐานบัญชา	
๕๑	นางสาวณัฐนันท์	หลีหลาย	สำนักอุทยานวิทยาศาสตร์ และอุตสาหกรรม มหาวิทยาลัยเทคโนโลยี พระจอมเกล้าธนบุรี
๕๒	นางสาวเบญจพร	สังข์เอี่ยม	

บทที่ ๓

ผลการประเมินระหว่างการถ่ายทอดเทคโนโลยี

๑. ข้อมูลทั่วไปของผู้ตอบแบบประเมิน

การประเมินผลโครงการบริการวิชาการสู่ชุมชน โดยผู้เข้ารับการฝึกอบรม รวม ๑๐๒ คน คิดเป็นร้อยละ ๑๐๐ จากการวิเคราะห์ พบว่า ผู้ตอบแบบประเมิน มีสถานะเป็นคณะทำงาน กรรมการโครงการ จำนวน ๔๙ คน คิดเป็นร้อยละ ๔๘.๐๔ เป็นผู้เข้าร่วมโครงการ จำนวน ๔๗ คน คิดเป็นร้อยละ ๔๖.๐๘ เป็นวิทยากร จำนวน ๖ คน คิดเป็นร้อยละ ๕.๘๘ ผู้ตอบแบบประเมินส่วนใหญ่เป็นเพศหญิง จำนวน ๖๔ คน คิดเป็นร้อยละ ๖๒.๗๕ รองลงมา คือ เพศชาย จำนวน ๓๘ คน คิดเป็นร้อยละ ๓๗.๒๕ ข้อมูลด้านอายุ พบว่า ผู้ตอบแบบประเมินส่วนใหญ่มีอายุระหว่าง ๔๖ – ๕๕ ปี จำนวน ๔๓ คน คิดเป็นร้อยละ ๔๒.๑๕ รองลงมามีอายุระหว่าง ๓๖ – ๔๕ ปี จำนวน ๓๒ คน คิดเป็นร้อยละ ๓๑.๓๗ อายุระหว่าง ๒๖ – ๓๕ ปี และอายุ ๕๖ ปีขึ้นไป จำนวน ๑๓ คน คิดเป็นร้อยละ ๑๒.๗๕ และอายุไม่เกิน ๒๕ ปี จำนวน ๑ คน คิดเป็นร้อยละ ๐.๙๘ ตามลำดับ แสดงดังตารางที่ ๓.๑

ตารางที่ ๓.๑ ข้อมูลทั่วไปของผู้ตอบแบบประเมิน

ข้อมูลทั่วไป	จำนวน (คน)	ร้อยละ
๑. สถานภาพ		
ผู้เข้าร่วมโครงการ	๔๗	๔๖.๐๘
วิทยากร	๖	๕.๘๘
คณะทำงาน	๔๙	๔๘.๐๔
รวม	๑๐๒	๑๐๐.๐๐
๒. เพศ		
ชาย	๓๘	๓๗.๒๕
หญิง	๖๔	๖๒.๗๕
รวม	๑๐๒	๑๐๐.๐๐
๓. อายุ		
ไม่เกิน ๒๕ ปี	๑	๐.๙๘
๒๖ – ๓๕ ปี	๑๓	๑๒.๗๕
๓๖ – ๔๕ ปี	๓๒	๓๑.๓๗
๔๖ – ๕๕ ปี	๔๓	๔๒.๑๕
๕๖ ปีขึ้นไป	๑๓	๑๒.๗๕
รวม	๑๐๒	๑๐๐.๐๐

๒. ความพึงพอใจต่อโครงการ

จากข้อมูลวัดความพึงพอใจต่อการให้บริการ พบว่า ผู้ประเมินมีความพึงพอใจมากที่สุด ด้านประโยชน์จากการรับบริการ (การนำความรู้ไปใช้ประโยชน์ ความคุ้มค่าเมื่อเทียบกับเวลาและค่าใช้จ่าย) ด้านการให้บริการของเจ้าหน้าที่ (เจ้าหน้าที่ให้บริการด้วยความสุภาพเป็นมิตร ให้คำแนะนำหรือตอบข้อซักถามเป็นอย่างดี ให้ข้อมูลที่ชัดเจน เข้าใจง่าย อำนวยความสะดวกตลอดเวลาของการเข้าอบรม) ด้านวิทยากร (วิทยากรมีการเตรียมการอบรมเป็นอย่างดี เป็นผู้มีความรู้ความสามารถในเรื่องที่อบรมมีความสามารถในการถ่ายทอดความรู้) ด้านกระบวนการขั้นตอนการให้บริการ (มีการประชาสัมพันธ์โครงการอย่างทั่วถึง มีการแจ้งกำหนดการโครงการให้ทราบล่วงหน้าก่อน ติดต่อ

สอบถามรายละเอียดการอบรมได้ง่ายและสะดวก การให้ข้อมูลคำแนะนำต่าง ๆ มีความชัดเจนและถูกต้อง ฯลฯ) ด้านสิ่งอำนวยความสะดวก (สื่อวัสดุอุปกรณ์ประกอบการอบรมมีความทันสมัย พร้อมใช้งาน บริการอาหาร ของว่างและเครื่องดื่มมีความเหมาะสม สภาพสิ่งแวดล้อมในห้องอบรมสะอาดและเป็นระเบียบ) และในด้านความพึงพอใจในภาพรวมของโครงการ ค่าเฉลี่ย ๔.๙๒ ๔.๙๑ ๔.๙๐ ๔.๘๘ และ ๔.๘๗ ตามลำดับ

เมื่อพิจารณาในภาพรวม พบว่า ผู้ประเมินมีความพึงพอใจในระดับมากที่สุด ค่าเฉลี่ย ๔.๘๙ หรือร้อยละ ๙๗.๘๐ ข้อมูลตามตารางรูปแบบภูมิที่ ๓.๑

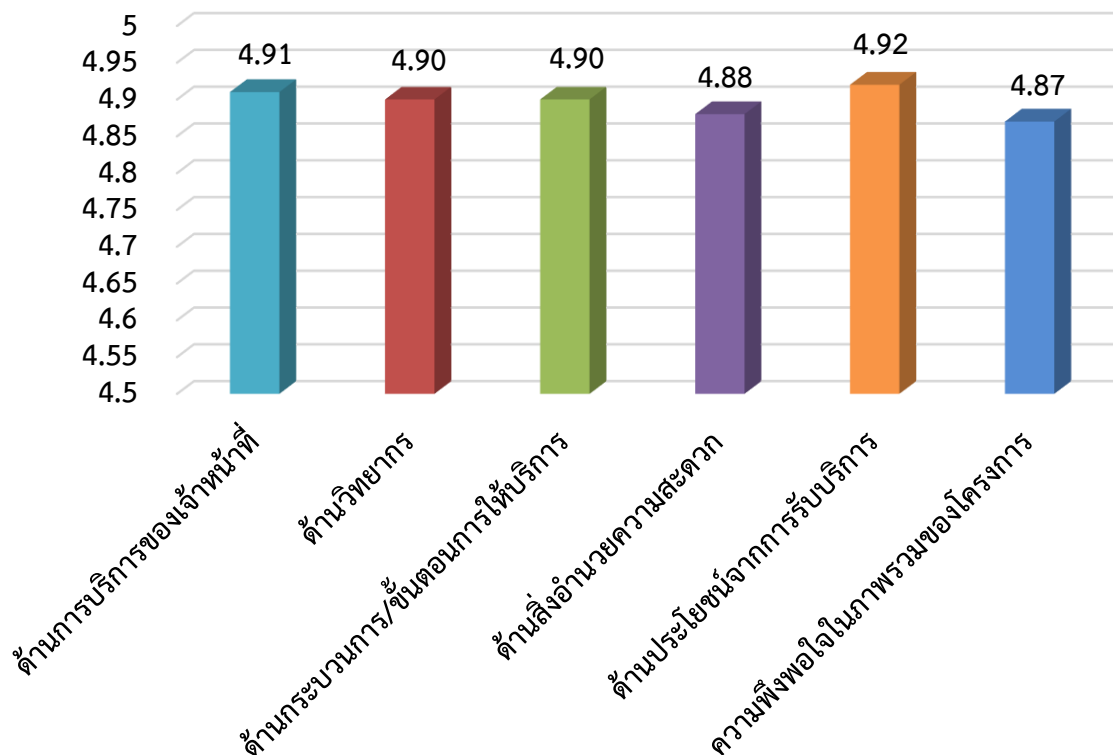

รูปแบบภูมิที่ ๓.๑ แสดงความพึงพอใจต่อการให้บริการ

ตารางที่ ๓.๒ ค่าร้อยละและค่าเฉลี่ยของความพึงพอใจต่อโครงการ

N = ๑๐๒

ความพึงพอใจที่มีต่อการจัดโครงการ	ระดับความพึงพอใจ							
	มากที่สุด	มาก	ปานกลาง	น้อย	น้อยที่สุด	รวม	ค่าเฉลี่ย	ระดับ ความพึงพอใจ
	ร้อยละ	ร้อยละ	ร้อยละ	ร้อยละ	ร้อยละ	%	\bar{x}	
● ด้านการบริการของเจ้าหน้าที่	๙๑.๗๕	๘.๒๕	-	-	-	๑๐๐	๔.๙๑	มากที่สุด
๑. เจ้าหน้าที่ให้บริการด้วยความสุภาพและเป็นมิตร	๘๖.๒๗	๑๓.๗๓	-	-	-	๑๐๐	๔.๘๖	มากที่สุด
๒. เจ้าหน้าที่ให้คำแนะนำ หรือตอบข้อซักถามเป็นอย่างดี	๙๕.๑๐	๔.๙๐	-	-	-	๑๐๐	๔.๙๕	มากที่สุด
๓. เจ้าหน้าที่ให้ข้อมูลที่ชัดเจนและเข้าใจง่าย	๙๓.๑๔	๖.๘๖	-	-	-	๑๐๐	๔.๙๓	มากที่สุด
๔. เจ้าหน้าที่อำนวยความสะดวกตลอดเวลาของการเข้าร่วมโครงการ	๙๒.๔๘	๗.๕๒	-	-	-	๑๐๐	๔.๙๒	มากที่สุด
● ด้านวิทยากร	๙๑.๐๗	๘.๙๓	-	-	-	๑๐๐	๔.๙๐	มากที่สุด
๕. วิทยากรมีการเตรียมการอบรมเป็นอย่างดี	๘๖.๒๗	๑๓.๗๓	-	-	-	๑๐๐	๔.๘๖	มากที่สุด
๖. วิทยากรเป็นผู้มีความรู้ความสามารถในเรื่องที่อบรม	๙๘.๐๔	๑.๙๖	-	-	-	๑๐๐	๔.๙๘	มากที่สุด
๗. วิทยากรมีความสามารถในการถ่ายทอดความรู้	๘๘.๘๙	๑๑.๑๑	-	-	-	๑๐๐	๔.๘๘	มากที่สุด
● ด้านกระบวนการ/ขั้นตอนการให้บริการ	๙๐.๙๑	๙.๐๙	-	-	-	๑๐๐	๔.๙๐	มากที่สุด
๘. มีการประชาสัมพันธ์โครงการอย่างทั่วถึง	๘๖.๒๗	๑๓.๗๓	-	-	-	๑๐๐	๔.๘๖	มากที่สุด
๙. มีการแจ้งกำหนดการโครงการให้ทราบล่วงหน้า	๙๔.๕๔	๕.๔๖	-	-	-	๑๐๐	๔.๙๕	มากที่สุด
๑๐. ติดต่อสอบถามรายละเอียดการอบรมได้ง่ายและสะดวก	๙๓.๑๔	๖.๘๖	-	-	-	๑๐๐	๔.๙๓	มากที่สุด
๑๑. การให้ข้อมูล คำแนะนำต่างๆมีความชัดเจนและถูกต้อง	๘๘.๘๙	๑๑.๑๑	-	-	-	๑๐๐	๔.๘๘	มากที่สุด
๑๒. เอกสารประกอบการอบรมมีความเหมาะสม	๙๓.๑๔	๖.๘๖	-	-	-	๑๐๐	๔.๙๓	มากที่สุด
๑๓. การอบรมทำให้มีความรู้ความเข้าใจด้านการนำประเด็นปัญหา/ความต้องการของชุมชน พัฒนาเป็นข้อเสนอโครงการ และการเสวนาแลกเปลี่ยนและสำรวจปัญหาความต้องการของชุมชน	๘๗.๒๕	๑๒.๗๕	-	-	-	๑๐๐	๔.๘๗	มากที่สุด

ตารางที่ ๓.๒ ค่าร้อยละและค่าเฉลี่ยของความพึงพอใจต่อโครงการ (ต่อ)

N = ๑๐๒

ความพึงพอใจที่มีต่อการจัดโครงการ	ระดับความพึงพอใจ							
	มากที่สุด	มาก	ปานกลาง	น้อย	น้อยที่สุด	รวม	ค่าเฉลี่ย	ระดับ
	ร้อยละ	ร้อยละ	ร้อยละ	ร้อยละ	ร้อยละ	%	\bar{x}	ความพึงพอใจ
๑๔. มีการประเมินผลการอบรมอย่างชัดเจน	๙๓.๑๔	๖.๘๖	-	-	-	๑๐๐	๔.๙๓	มากที่สุด
● ด้านสิ่งอำนวยความสะดวก	๘๘.๘๙	๑๑.๑๑	-	-	-	๑๐๐	๔.๘๘	มากที่สุด
๑๕. สื่อ/วัสดุอุปกรณ์ประกอบการอบรมมีความทันสมัย/พร้อมใช้งาน	๘๗.๒๕	๑๒.๗๕	-	-	-	๑๐๐	๔.๘๗	มากที่สุด
๑๖. สภาพแวดล้อมในห้องอบรมสะอาด	๘๖.๒๗	๑๓.๗๓	-	-	-	๑๐๐	๔.๘๖	มากที่สุด
๑๗. บริการอาหาร ของว่างและเครื่องดื่มมีความเหมาะสม	๙๓.๑๔	๖.๘๖	-	-	-	๑๐๐	๔.๙๓	มากที่สุด
● ด้านประโยชน์จากการรับบริการ	๙๒.๑๖	๗.๘๔	-	-	-	๑๐๐	๔.๙๒	มากที่สุด
๑๘. การนำความรู้ไปใช้ประโยชน์	๙๒.๑๖	๗.๘๔	-	-	-	๑๐๐	๔.๙๒	มากที่สุด
๑๙. ความคุ้มค่าเมื่อเทียบกับเวลาและค่าใช้จ่าย	๙๒.๑๖	๗.๘๔	-	-	-	๑๐๐	๔.๙๒	มากที่สุด
● ความพึงพอใจในภาพรวมของโครงการ	๘๗.๒๕	๑๒.๗๕	-	-	-	๑๐๐	๔.๘๗	มากที่สุด
รวม	๙๐.๓๔	๙.๖๖	-	-	-	๑๐๐	๔.๘๙	มากที่สุด

บทที่ ๔
ผลการติดตามหลังการฝึกอบรม

๑. การติดตามประเมินผล

การติดตามประเมินผลของโครงการ รวบรวมข้อมูลโดยการส่งแบบติดตามผลถึงผู้ผ่านการฝึกอบรมควบคู่กับการสอบถามทางโทรศัพท์ ได้รับข้อมูลจำนวน ๑๐๒ คน คิดเป็นร้อยละ ๑๐๐

๒. ข้อมูลในภาพรวม

๒.๑ การใช้ประโยชน์จากการฝึกอบรม

จากการวิเคราะห์พบว่า ผู้ผ่านการฝึกอบรม จำนวน ๑๐๒ คน คิดเป็นร้อยละ ๑๐๐ ได้ใช้ประโยชน์จากการฝึกอบรม

ตารางที่ ๔.๑ แสดงค่าร้อยละของผู้ใช้ประโยชน์

N = ๑๐๒

การใช้ประโยชน์	จำนวน	ร้อยละ
สามารถนำความรู้ไปใช้ประโยชน์	๑๐๒	๑๐๐.๐๐
ไม่สามารถนำความรู้ไปใช้ประโยชน์	-	-
รวม	๑๐๒	๑๐๐.๐๐

๒.๒ ผลการใช้ประโยชน์

จากการติดตามประเมินผล พบว่า ผู้เข้าอบรม ร้อยละ ๔๐.๒๐ นำความรู้ไปใช้ประโยชน์หลังการรับบริการ/อบรมทันที รองลงมาคือ นำความรู้ไปใช้ประโยชน์หลังการรับบริการ/อบรม ๑ เดือน คิดเป็นร้อยละ ๓๗.๒๕ และนำความรู้ไปใช้ประโยชน์หลังการรับบริการ/อบรม ๒-๓ เดือน คิดเป็นร้อยละ ๒๒.๕๕ ตามลำดับ แนวทางการนำไปใช้ประโยชน์ พบว่า ผู้เข้าอบรมนำความรู้ไปใช้ในชุมชน/องค์กร คิดเป็นร้อยละ ๙๖.๐๘ รองลงมา คือ นำความรู้ไปใช้ในครอบครัว คิดเป็นร้อยละ ๓.๙๒ ผู้เข้าอบรมมีความพึงพอใจต่อประโยชน์ที่ได้รับจากการถ่ายทอดเทคโนโลยี ในระดับมากที่สุด คิดเป็นร้อยละ ๙๒.๑๖ รองลงมาคือ มีความพึงพอใจในระดับมาก คิดเป็นร้อยละ ๗.๘๔ นอกจากนี้ สามารถนำความรู้ไปพัฒนาอาชีพเดิม คิดเป็นร้อยละ ๙๗.๐๖ และสร้างอาชีพใหม่ คิดเป็นร้อยละ ๒.๙๔ ตามลำดับ ข้อมูลตามตารางที่ ๔.๒

ตารางที่ ๔.๒ ผลการใช้ประโยชน์จำแนกตามระยะเวลาและแนวทางการนำไปใช้ประโยชน์

N = ๑๐๒

ผลการใช้ประโยชน์	จำนวน	ร้อยละ
ระยะเวลาที่นำผลของการรับข้อมูล/คำปรึกษา/ฝึกอบรม/ถ่ายทอดเทคโนโลยีไปใช้ประโยชน์		
หลังการรับบริการ/อบรมทันที	๔๑	๔๐.๒๐
หลังการรับบริการ/อบรม ๑ เดือน	๓๘	๓๗.๒๕
หลังการรับบริการ/อบรม ๒-๓ เดือน	๒๓	๒๒.๕๕
หลังการรับบริการ/อบรม ๔-๖ เดือน	-	-
รวม	๑๐๒	๑๐๐.๐๐

ตารางที่ ๔.๒ ผลการใช้ประโยชน์จำแนกตามระยะเวลาและแนวทางการนำไปใช้ประโยชน์ (ต่อ) N = ๑๐๒

ผลการใช้ประโยชน์	จำนวน	ร้อยละ
แนวทางการนำผลของการรับข้อมูล/คำปรึกษา/ฝึกอบรม/ ถ่ายทอดเทคโนโลยีไปใช้ประโยชน์		
นำความรู้ไปใช้ในครอบครัว	๔	๓.๙๒
นำความรู้ไปใช้ในชุมชน/องค์กร	๙๘	๙๖.๐๘
นำความรู้ไปสอน/บอกความรู้แก่คนอื่น	-	-
นำความรู้ไปตัดแปลงทำแบบใหม่	-	-
นำความรู้ไปทำเป็นรายได้เสริม	-	-
รวม	๑๐๒	๑๐๐.๐๐
ความพึงพอใจต่อประโยชน์ที่ได้รับจากการรับบริการข้อมูล/ คำปรึกษา/ฝึกอบรม/ถ่ายทอดเทคโนโลยี		
มากที่สุด	๙๔	๙๒.๑๖
มาก	๘	๗.๘๔
รวม	๑๐๒	๑๐๐.๐๐
แนวทางการสร้างและ/หรือพัฒนาอาชีพ หลังรับบริการ ข้อมูล/คำปรึกษา/ฝึกอบรม/ถ่ายทอดเทคโนโลยี		
สร้างอาชีพใหม่	๓	๒.๙๔
พัฒนาอาชีพเดิม	๙๙	๙๗.๐๖
รวม	๑๐๒	๑๐๐.๐๐

ภาคผนวก

ภาคผนวก ก

ภาพกิจกรรม

กิจกรรมเสวนาแลกเปลี่ยนเรียนรู้
การพัฒนาการบริการวิชาการพัฒนาอาชีพอย่างมีคุณภาพตามยุทธศาสตร์
ของมหาวิทยาลัยเทคโนโลยีราชมงคลพระนคร และการดำเนินงานตามแผนพัฒนาจังหวัดเพชรบุรี
ณ เทศบาลตำบลท่าไม้รวก



กิจกรรมเสวนาแลกเปลี่ยนเรียนรู้
การส่งเสริมและสนับสนุนผู้นำชุมชนในการอนุรักษ์ฟื้นฟู และใช้ประโยชน์จากภูมิปัญญาท้องถิ่น เพื่อพัฒนาต่อยอด
การผลิต การจัดการ การตลาด และแนวทางการดำเนินงานและการจัดทำข้อเสนอโครงการเพื่อขอรับงบประมาณ
สนับสนุนจากหน่วยงานทั้งภายในและภายนอกมหาวิทยาลัย
ณ เทศบาลตำบลท่าไม้รวก



กิจกรรมเสวนาแลกเปลี่ยนเรียนรู้
การดำเนินการบริการวิชาการ วิจัยและพัฒนา เพื่อเพิ่มศักยภาพ
และต่อยอดการสร้างมูลค่าเพิ่มของผลิตภัณฑ์ชุมชน ณ เทศบาลตำบลท่าไม้รวก



กิจกรรมเสวนาแลกเปลี่ยนเรียนรู้
การส่งเสริมสนับสนุนและพัฒนาการให้บริการข้อมูลสารสนเทศเพื่อการพัฒนาศักยภาพ
ด้านการเรียนรู้ การจัดการ และการตลาดของชุมชน
ณ เทศบาลตำบลท่าไม้รวก



กิจกรรมบรรยายและฝึกปฏิบัติด้านการนำประเด็นปัญหา/ความต้องการของชุมชน พัฒนาเป็นข้อเสนอโครงการ ในการขอรับงบประมาณสนับสนุนจากแหล่งทุนภายนอก ณ ห้องศูนย์การเรียนรู้ Big Data Virtual Lab ชั้น ๔ อาคารราชบุรีดิเรกฤทธิ์ มหาวิทยาลัยเทคโนโลยีราชมงคลพระนคร



ภาคผนวก ข
แบบใบสมัครของผู้รับบริการ



สวพ. - บว. 01

มหาวิทยาลัยเทคโนโลยีราชมงคลพระนคร กลุ่มบริการวิชาการสถาบันวิจัยและพัฒนา
แบบสำรวจข้อมูลความต้องการเทคโนโลยีของกลุ่มผู้รับบริการ

ส่วนที่ ๑ ข้อมูลของกลุ่มผู้รับบริการ

- ๑.๑ ชื่อชุมชน/หน่วยงานภาครัฐ/เอกชน.....
ชื่อผู้นำชุมชน/หน่วยงานภาครัฐ/เอกชน.....
ที่อยู่.....
เบอร์ติดต่อ.....
- ๑.๒ จำนวนสมาชิกในกลุ่ม.....คน
- ๑.๓ อาชีพของสมาชิก
- อาชีพหลัก..... คิดเป็นร้อยละ.....
- อาชีพรอง/อาชีพเสริม..... คิดเป็นร้อยละ.....
- ๑.๔ รายได้เฉลี่ย / เดือน ของสมาชิกและครัวเรือน
 ต่ำกว่า ๕,๐๐๐ บาท ๕,๐๐๐ บาท - ๑๐,๐๐๐ บาท สูงกว่า ๑๐,๐๐๐ บาท
- ๑.๕ ลักษณะทรัพยากรของกลุ่ม.....
- ๑.๖ หน่วยราชการที่ดูแลกลุ่มในปัจจุบัน.....
- ๑.๗ ผลผลิตภัณฑ์ของกลุ่ม.....

ส่วนที่ ๒ ความต้องการเทคโนโลยี

- ๒.๑ ชื่อกลุ่ม/หัวหน้ากลุ่ม.....
- ๒.๒ ประเด็นปัญหา / ความจำเป็นของกลุ่ม เช่น ปัญหาด้านผลิตภัณธ์ บรรจุภัณธ์ การตลาด เครื่องมือ/อุปกรณ์ (โปรดระบุรายละเอียด)
 ปัญหาด้านผลิตภัณธ์ เรื่อง.....
 ปัญหาด้านบรรจุภัณธ์ เรื่อง.....
 ปัญหาด้านการตลาด เรื่อง.....
 ปัญหาด้านเครื่องมือ / อุปกรณ์ช่วยการผลิต เรื่อง.....
 ปัญหาอื่นๆ (ถ้ามี).....
- ๒.๓ เทคโนโลยีที่ต้องการให้ช่วยเหลือ (โปรดระบุรายละเอียด)
 ต้องการข้อมูล เรื่อง.....
 ต้องการรับคำปรึกษา เรื่อง.....
 ต้องการรับการฝึกอบรมให้ความรู้ เรื่อง.....
 ความต้องการอื่นๆ (ระบุ).....

ลงชื่อ.....
(.....)

ตำแหน่ง.....

ผู้ให้ข้อมูล

วันที่...../...../.....

ลงชื่อ.....
(.....)

ตำแหน่ง.....

ผู้สำรวจข้อมูล

วันที่...../...../.....

ภาคผนวก ค
แบบประเมินความพึงพอใจ



มหาวิทยาลัยเทคโนโลยีราชมงคลพระนคร สถาบันวิจัยและพัฒนา
แบบประเมินความพึงพอใจของโครงการบริการวิชาการสู่ชุมชน
ประจำปีงบประมาณ พ.ศ. ๒๕๖๙

๑. ข้อมูลส่วนบุคคลของผู้ตอบแบบประเมิน

สถานภาพ ผู้เข้าร่วมโครงการ วิทยากร ผู้ช่วยวิทยากร คณะทำงาน / กรรมการโครงการ
เพศ ชาย หญิง
อายุ ไม่เกิน ๒๕ ปี ๒๖-๓๕ ปี ๓๖-๔๕ ปี ๔๖-๕๕ ปี ๕๖ ปีขึ้นไป

๒. ความพึงพอใจ โปรดทำเครื่องหมาย ✓ ในช่องระดับความพึงพอใจที่ตรงกับความคิดเห็นของท่าน โดยมีความหมาย ดังนี้

๕ = พึงพอใจมากที่สุด ๔ = พึงพอใจมาก ๓ = พึงพอใจปานกลาง ๒ = พึงพอใจน้อย ๑ = พึงพอใจน้อยที่สุด

การให้บริการ	ระดับความพึงพอใจ				
	๕	๔	๓	๒	๑
• ด้านการให้บริการของเจ้าหน้าที่					
๑. เจ้าหน้าที่ให้บริการด้วยความสุภาพและเป็นมิตร					
๒. เจ้าหน้าที่ให้คำแนะนำ หรือตอบข้อซักถามเป็นอย่างดี					
๓. เจ้าหน้าที่ให้ข้อมูลที่ชัดเจนและเข้าใจง่าย					
๔. เจ้าหน้าที่อำนวยความสะดวกตลอดเวลาของการเข้าร่วมโครงการ					
• ด้านผู้เสวนา					
๕. ผู้เสวนามีการเตรียมข้อมูลอย่างดี					
๖. ผู้เสวนาเป็นผู้มีความรู้ความสามารถในเรื่องที่เสวนา					
๗. ผู้เสวนามีความสามารถในการถ่ายทอดความรู้					
• ด้านกระบวนการ/ขั้นตอนการให้บริการ					
๘. มีการประชาสัมพันธ์โครงการอย่างทั่วถึง					
๙. มีการแจ้งกำหนดการโครงการให้ทราบล่วงหน้าก่อน					
๑๐. ติดต่อสอบถามรายละเอียดการอบรมได้ง่ายและสะดวก					
๑๑. การให้ข้อมูล คำแนะนำต่าง ๆ มีความชัดเจนและถูกต้อง					
๑๒. โครงการ ทำให้มีความรู้ ความเข้าใจเรื่องชุมชนเพิ่มมากขึ้น					
๑๓. มีการประเมินผลการอบรมอย่างชัดเจน					
• ด้านสิ่งอำนวยความสะดวก					
๑๔. สื่อ / วัสดุอุปกรณ์ประกอบการอบรมมีความทันสมัย / พร้อมใช้งาน					
๑๕. สภาพแวดล้อมในห้องอบรมสะอาดและเป็นระเบียบ					
๑๖. บริการอาหาร ของว่างและเครื่องดื่มมีความเหมาะสม					
• ด้านประโยชน์จากการรับบริการ					
๑๗. การนำความรู้ไปใช้ประโยชน์					
๑๘. ความคุ้มค่าเมื่อเทียบกับเวลาและค่าใช้จ่าย					
• ความพึงพอใจในภาพรวมของโครงการ					

๓. ประโยชน์และการต่อยอดโครงการ

๑. ประโยชน์ที่ได้รับจากโครงการนี้.....
๒. โครงการ/กิจกรรมที่จะดำเนินการต่อหลังสิ้นสุดโครงการนี้.....

๔. ข้อเสนอแนะเพื่อพัฒนาโครงการ

๑. ด้านการให้บริการของเจ้าหน้าที่.....
๒. ด้านผู้เสวนา.....
๓. ด้านกระบวนการ/ขั้นตอนการให้บริการ.....
๔. ด้านสิ่งอำนวยความสะดวก.....
๕. ด้านประโยชน์จากการรับบริการ.....

😊 ขอขอบคุณในความร่วมมือ 😊

ภาคผนวก ง
แบบติดตามประเมินผล



มหาวิทยาลัยเทคโนโลยีราชมงคลพระนคร สถาบันวิจัยและพัฒนา

แบบติดตามผลประเมินผล

โครงการบริการวิชาการสู่ชุมชน ประจำปีงบประมาณ พ.ศ. ๒๕๖๘

๑. ข้อมูลส่วนบุคคลของผู้ตอบแบบติดตามผล

ชื่อ นาย/นาง/นางสาว.....นามสกุล.....
เลขบัตรประจำตัวประชาชน

๒. การนำผลของการรับข้อมูล/คำปรึกษา/ฝึกอบรม/ถ่ายทอดเทคโนโลยีไปใช้ประโยชน์

- นำไปใช้ประโยชน์
 ไม่ได้นำไปใช้ประโยชน์ เพราะ.....

(หมายเหตุ : ผู้ตอบข้อไม่ได้นำไปใช้ประโยชน์ ไม่ต้องตอบข้อต่อไป)

๓. ระยะเวลาที่นำผลของการรับข้อมูล/คำปรึกษา/ฝึกอบรม/ถ่ายทอดเทคโนโลยีไปใช้ประโยชน์

- หลังการรับบริการ/อบรมทันที หลังการรับบริการ/อบรม ๑ เดือน
 หลังการรับบริการ/อบรม ๒-๓ เดือน หลังการรับบริการ/อบรม ๔-๖ เดือน

๔. แนวทางการนำผลของการรับข้อมูล/คำปรึกษา/ฝึกอบรม/ถ่ายทอดเทคโนโลยีไปใช้ประโยชน์ (ตอบได้มากกว่า ๑ ข้อ)

- นำความรู้ไปใช้ในครอบครัว
 นำความรู้ไปใช้ในชุมชน/องค์กร
 สอน/บอกความรู้แก่คนอื่น
 นำความรู้ไปดัดแปลงทำแบบใหม่
 นำไปทำเป็นรายได้หลัก/เดือน.....บาท
 นำไปทำเป็นรายได้เสริม/เดือน.....บาท
 สามารถลดรายจ่ายในครอบครัวได้/เดือน.....บาท

๕. ความพึงพอใจต่อประโยชน์ที่ได้รับจากการรับบริการข้อมูล/คำปรึกษา/ฝึกอบรม/ถ่ายทอดเทคโนโลยี

- มากที่สุด มาก ปานกลาง น้อย น้อยที่สุด

๖. ปัญหา/อุปสรรคของการนำไปใช้ประโยชน์ (โปรดระบุรายละเอียด)

.....
.....
.....

๗. แนวทางการสร้างและ/หรือพัฒนาอาชีพ หลังรับบริการข้อมูล/คำปรึกษา/ฝึกอบรม/ถ่ายทอดเทคโนโลยี

- สร้างอาชีพใหม่ (ระบุอาชีพ).....
 พัฒนาอาชีพเดิม (ระบุอาชีพ).....
 ไม่สามารถสร้างอาชีพใหม่ หรือพัฒนาอาชีพเดิมได้

ภาคผนวก จ

เอกสารที่เกี่ยวข้องกับการดำเนินงาน



คู่มือ (ฉบับแก้ไขเพิ่มเติม)

กองคลัง ระบบสารบรรณอิเล็กทรอนิกส์
มหาวิทยาลัยเทคโนโลยีราชมงคลพระนคร
เลขที่.....
วันที่ 17 ต.ค. 2568

ระบบ e-saraban เรียบร้อยแล้ว 15 ต.ค. 2568
มหาวิทยาลัยเทคโนโลยีราชมงคลพระนคร
รับที่.....
วันที่ ๑๕ ต.ค. ๖๘
เวลา.....

บันทึกข้อความ

ส่วนราชการ สถาบันวิจัยและพัฒนา งานบริการวิชาการ โทรศัพท์ ๐ ๒๖๖๕ ๓๗๗๗ ต่อ ๘๒๐๖

ที่ อว.๐๖๕๒.๑๘/๒๗๒๒ วันที่ ๑๕ ธันวาคม ๒๕๖๘

เรื่อง ขออนุมัติโครงการบริการวิชาการสู่ชุมชน

เรียน อธิการบดี ผ่านรองอธิการบดี (ดร.มณฑนา เตียวงษ์สุวรรณ) ผู้อำนวยการกองคลัง รองอธิการบดี (ผู้ช่วยศาสตราจารย์ ดร.ปริญญ์ บุญกนิษฐ) และผู้ช่วยอธิการบดี (ผู้ช่วยศาสตราจารย์ ดร.สรสุธี บัวพูล)

ด้วย สถาบันวิจัยและพัฒนา (สวพ.) ได้รับการสนับสนุนงบประมาณเงินรายได้ ประจำปีงบประมาณ พ.ศ. ๒๕๖๙ จากมหาวิทยาลัยเทคโนโลยีราชมงคลพระนคร ให้ดำเนินการโครงการบริการวิชาการสู่ชุมชน จำนวน ๑๘๐,๐๐๐ บาท (หนึ่งแสนแปดหมื่นบาทถ้วน) ความทราบแล้ว

จึงเรียนมาเพื่อโปรดพิจารณา ดังนี้

๑. อนุมัติโครงการบริการวิชาการสู่ชุมชน ระยะเวลาดำเนินการ ระหว่างเดือนตุลาคม ๒๕๖๘ ถึงเดือนพฤษภาคม ๒๕๖๙ งบประมาณจำนวน ๑๘๐,๐๐๐ บาท (หนึ่งแสนแปดหมื่นบาทถ้วน)
๒. อนุมัติปรับปรุงงบประมาณสำหรับการดำเนินกิจกรรมให้ตรงตามการปฏิบัติงานจริง และตามวัตถุประสงค์ของโครงการ รายละเอียดตามตารางเปรียบเทียบงบประมาณฯ ที่แนบมาพร้อมนี้
๓. อนุมัติดำเนินการโครงการบริการวิชาการสู่ชุมชน ตามวันและสถานที่ ดังนี้
 - ๓.๑ กิจกรรมที่ ๑ เสวนาแลกเปลี่ยนเรียนรู้และสำรวจปัญหาความต้องการของชุมชน ระหว่างวันที่ ๑๙-๒๐ มกราคม ๒๕๖๙ ณ เทศบาลตำบลท่าไม้รวก อำเภอท่าช้าง จังหวัดเพชรบุรี
 - ๓.๒ กิจกรรมที่ ๒ อบรมด้านการนำประเด็นปัญหา/ความต้องการของชุมชน พัฒนาเป็นข้อเสนอโครงการในการขอรับงบประมาณสนับสนุนจากแหล่งทุนภายนอก ในวันที่ ๓ กุมภาพันธ์ ๒๕๖๙ ณ ห้องประชุมกรมหลวงราชบุรีดิเรกฤทธิ์ ชั้น ๖ คณะครุศาสตร์อุตสาหกรรม มหาวิทยาลัยเทคโนโลยีราชมงคลพระนคร
๔. อนุมัติการเดินทางเพื่อดำเนินโครงการบริการวิชาการสู่ชุมชน ผู้ปฏิบัติงานตามรายชื่อคณะทำงานและผู้เข้าร่วมโครงการที่แนบมาพร้อมนี้
๕. พิจารณาลงนามในคำสั่งแต่งตั้งคณะกรรมการโครงการบริการวิชาการสู่ชุมชน ประจำปีงบประมาณ พ.ศ. ๒๕๖๙

(นายชลากร อุดมรักษาสกุล)
ผู้อำนวยการสถาบันวิจัยและพัฒนา

รายชื่อคณะทำงานและผู้เข้าร่วมโครงการ
โครงการบริการวิชาการสู่ชุมชน ประจำปีงบประมาณ ๒๕๖๙
ระหว่างวันที่ ๑๙-๒๐ มกราคม ๒๕๖๙
ณ เทศบาลตำบลท่าไม้รวก อำเภอท่ายาง จังหวัดเพชรบุรี

กิจกรรมที่ ๑ เสวนาแลกเปลี่ยนเรียนรู้และสำรวจประเด็นปัญหาความต้องการของชุมชน

รายชื่อวิทยากรภายนอก

๑. นางสาวมาลัย การินตา ผู้อำนวยการกองสวัสดิการสังคม

รายชื่อวิทยากรภายใน

๑. รองศาสตราจารย์ ดร.ฉันทนา ป่าปลัดภา รองผู้อำนวยการสถาบันวิจัยและพัฒนา

๒. นางสาวดวงฤทัย แก้วคำ นักวิชาการศึกษาชำนาญการ

๓. นางสาวหนึ่งฤทัย แก้วคำ นักวิชาการศึกษาปฏิบัติการ

รายชื่อผู้ปฏิบัติงาน

๑. ดร.ชลากร อุดมรัชสาสกุล สถาบันวิจัยและพัฒนา

๒. นางสาวเรณู วงศ์ลังกา สถาบันวิจัยและพัฒนา

๓. นายนิพล คำพันธ์ สถาบันวิจัยและพัฒนา

๔. นางสาวกมลพรรณ สายบุญสา สถาบันวิจัยและพัฒนา

๕. นางสาวณัฐภา ก้านภัย สถาบันวิจัยและพัฒนา

๖. นางสาวสุทธิดา ฤกษ์แก้ว สถาบันวิจัยและพัฒนา

๗. นางสาวนรินทร์ สมบูรณ์ สถาบันวิจัยและพัฒนา

รายชื่อผู้เข้าร่วมโครงการ (หน่วยงานระดับคณะ ๙ คณะ และ ๑ วิทยาลัย)

๑. ดร.จักรกฤษณ์ ทองคำ คณะเทคโนโลยีคหกรรมศาสตร์

๒. นายศิวกร หลับนาค คณะเทคโนโลยีคหกรรมศาสตร์

๓. ผู้ช่วยศาสตราจารย์ ดร.ผกามาศ ชูสิทธิ์ คณะครุศาสตร์อุตสาหกรรม

๔. ผู้ช่วยศาสตราจารย์ ดร.ชนิษฐา ดีสุบิน คณะครุศาสตร์อุตสาหกรรม

๕. ผู้ช่วยศาสตราจารย์ ดร.ชลพร ศรีฟ้า คณะเทคโนโลยีสื่อสารมวลชน

๖. ดร.ภารวี ศรีกาญจน์ คณะเทคโนโลยีสื่อสารมวลชน

๗. นายสิริพงษ์ สุวรรณประภักดิ์ คณะเทคโนโลยีสื่อสารมวลชน

๘. นายเกษม เข้มพุดเรื่องศรี คณะเทคโนโลยีสื่อสารมวลชน

๙. นางกชพรรณ กระตุกฤษ คณะเทคโนโลยีสื่อสารมวลชน

๑๐. ผู้ช่วยศาสตราจารย์ ดร.วรินธร บุญยะโรจน์ คณะวิทยาศาสตร์และเทคโนโลยี

๑๑. นายศิริชัย สาระมนัส คณะวิทยาศาสตร์และเทคโนโลยี

๑๒. นายนิลमित นิลาศ คณะวิศวกรรมศาสตร์

๑๓. นายสมยศ แสงจันทร์ คณะวิศวกรรมศาสตร์

๑๔. นายธวัชชัย ขาดิตำนาญ คณะวิศวกรรมศาสตร์

๑๕. นายจักรกฤษณ์ ยิ้มฉ่าง คณะวิศวกรรมศาสตร์

๑๖. ผู้ช่วยศาสตราจารย์ประภาส วรรณยศ คณะศิลปศาสตร์

/๑๗. นาย...

๑๗. นายสันติ	ปานทอง	คณะศิลปศาสตร์
๑๘. ผู้ช่วยศาสตราจารย์ ดร.ศรัณย์	จันทร์แก้ว	คณะอุตสาหกรรมสิ่งทอและออกแบบแฟชั่น
๑๙. ดร.ณัฐธิดา	เรืองธนพิบูลย์	คณะอุตสาหกรรมสิ่งทอและออกแบบแฟชั่น
๒๐. นายณฤพน	ไพศาลตันติวงศ์	คณะอุตสาหกรรมสิ่งทอและออกแบบแฟชั่น
๒๑. ผู้ช่วยศาสตราจารย์ ดร.เกียรติพงษ์	ศรีจันทัก	คณะสถาปัตยกรรมศาสตร์และการออกแบบ
๒๒. ดร.ชูเกียรติ	อนันต์เวทยานนท์	คณะสถาปัตยกรรมศาสตร์และการออกแบบ
๒๓. นางสาวศศิประภา	เวชศิลป์	คณะสถาปัตยกรรมศาสตร์และการออกแบบ
๒๔. นายสุนทร	ปิ่นกาขานี	คณะสถาปัตยกรรมศาสตร์และการออกแบบ
๒๕. ผู้ช่วยศาสตราจารย์ ดร.วรรณวิมล	นาคทัต	คณะบริหารธุรกิจ
๒๖. ผู้ช่วยศาสตราจารย์ ดร.สุวิทย์	ไวยทิพย์	คณะบริหารธุรกิจ
๒๗. นายวรเชษฐ์	อสิพงษ์	คณะบริหารธุรกิจ
๒๘. นางสาวศรินทิพย์	กุลจิตรตรี	คณะบริหารธุรกิจ
๒๙. ศาสตราจารย์ ดร.สถาพร	เรืองธรรม	วิทยาลัยการบริหารแห่งรัฐ
๓๐. ดร.สุชาวดี	เดชทองจันทร์ ลิมปภนาคทอง	วิทยาลัยการบริหารแห่งรัฐ
รายชื่อผู้เข้าร่วมโครงการ (มหาวิทยาลัยเทคโนโลยีพระจอมเกล้าธนบุรี)		
๑. นางโสภิตา	บุญเอนกทรัพย์	ผู้อำนวยการสำนักอุทยาน วิทยาศาสตร์และอุตสาหกรรม
๒. นางสาวนาตาลี	ก๊กเครือ	นักบริหารจัดการเทคโนโลยีเชิงธุรกิจ
๓. นางสาวณัฐนันท์	หลี่หลาย	นักบริหารจัดการเทคโนโลยีเชิงธุรกิจ
๔. นางสาวอริสรา	ฉิมอินทร์	นักบริหารจัดการเทคโนโลยีเชิงธุรกิจ
๕. นางสาววิชุดา	ทองเผือก	เจ้าหน้าที่ประสานงานโครงการ

รายชื่อคณะทำงาน

โครงการบริการวิชาการสู่ชุมชน ประจำปีงบประมาณ ๒๕๖๙

ในวันอังคารที่ ๓ กุมภาพันธ์ ๒๕๖๙

ณ ห้องประชุมกรมหลวงราชบุรีดิเรกฤทธิ์ ชั้น ๖ คณะครุศาสตร์อุตสาหกรรม

มหาวิทยาลัยเทคโนโลยีราชมงคลพระนคร

กิจกรรมที่ ๒ อบรมด้านการนำประเด็นปัญหา/ความต้องการของชุมชน พัฒนาเป็นข้อเสนอโครงการในการ
ขอรับงบประมาณสนับสนุนจากแหล่งทุนภายนอก

รายชื่อวิทยากร กิจกรรมที่ ๒

๑. ดร.ชาญวิทย์	ตรีเดช	วิทยากรภายนอก
๒. นางสาวอัญชลี	งอยผาลา	วิทยากรภายนอก
๓. รองศาสตราจารย์ ดร.ฉันทนา	ปาบัตถา	วิทยากรภายใน
๔. นางสาวดวงฤทัย	แก้วคำ	วิทยากรภายใน
๕. นางสาวหนึ่งฤทัย	แก้วคำ	วิทยากรภายใน

รายชื่อคณะทำงาน (มหาวิทยาลัยเทคโนโลยีราชมงคลพระนคร)

๑. นางสาวเรณู	วงค์ลิ่งกา	สถาบันวิจัยและพัฒนา
๒. นายนิพล	คำพันธ์ุ	สถาบันวิจัยและพัฒนา
๓. นางสาวกมลพรรณ	สายบุญสา	สถาบันวิจัยและพัฒนา
๔. นางสาวณัฐภา	กันภัย	สถาบันวิจัยและพัฒนา
๕. นางสาวสุพธิดา	ลุงแก้ว	สถาบันวิจัยและพัฒนา
๖. นางสาวนรินทร์	สมบุรณ์	สถาบันวิจัยและพัฒนา
๗. นายศักดิ์เทพ	จำนงค์ลาภ	สำนักวิทยบริการและเทคโนโลยีสารสนเทศ
๘. นายกุลภัทร	พลายพลอยรัตน์	สำนักวิทยบริการและเทคโนโลยีสารสนเทศ

รายชื่อคณะทำงาน (สำนักงานปลัดกระทรวงการอุดมศึกษา วิทยาศาสตร์ วิจัยและนวัตกรรม)

๑. นางสาวปวีณา	สังข์ศรีอินทร์	นักวิเคราะห์นโยบายและแผนชำนาญการ
๒. นางสาวณัฐพัชร์	ธรรมทักษ์	นักวิเคราะห์นโยบายและแผนปฏิบัติการ
๓. นางสาวเอสา	เวศกิจกุล	นักวิเคราะห์นโยบายและแผนปฏิบัติการ

แผนปฏิบัติการประจำปีงบประมาณ พ.ศ. 2569

หน่วยงาน สถาบันวิจัยและพัฒนา

ยุทธศาสตร์การวิจัยสร้างประมณ : 3 ยุทธศาสตร์ด้านการพัฒนาและเสริมสร้างศักยภาพทรัพยากรมนุษย์

แผนงบประมาณ : แผนงานพื้นฐานด้านการพัฒนาและเสริมสร้างศักยภาพทรัพยากรมนุษย์

ยุทธศาสตร์กระทรวง : การพัฒนาผู้เรียน สถาบันอุดมศึกษา และหน่วยงานวิจัยให้ป็นฐานการขับเคลื่อนการพัฒนาเศรษฐกิจและสังคมของประเทศ

เป้าหมายการให้บริการกระทรวง : กำจัดคน สถาบันอุดมศึกษา และสถาบันวิจัยของกระทรวงที่ไร้การพัฒนาให้มีสมรรถนะสูง สามารถเพิ่มขีดความสามารถในการแข่งขันของประเทศ

เป้าหมายหน่วยงาน : เพื่อบริการวิชาการแก่หน่วยงานประชาชนในชุมชนและสังคมให้มีความสามารถในการพัฒนาตนเองเพื่อเพิ่มศักยภาพในการแข่งขันของประเทศ

ผลผลิต : ผลงานการให้บริการวิชาการ

กิจกรรม : จัดอบรมและสัมมนาเชิงวิชาการหรือปฏิบัติการ

: ส่งเสริมและสนับสนุนโดยคณาจารย์

หมายเหตุ * ผลผลิต ผลงานการให้บริการวิชาการ ไม่มีแผนงบประมาณขอเสนอสร้างงบรายจ่าย ประจำปีงบประมาณ พ.ศ. 2568

- ต้นทุน/ค่าใช้จ่ายการผลิตตามงบประมาณที่ได้รับจัดสรร

300,000

บาท

ปี	ชื่อผลิต/โครงการ/กิจกรรม	ปีงบประมาณ (พ.ร.บ.บ.)	งบประมาณ (งบรายได้)	งบรายได้ (งบรายได้)		อื่นๆ (งบ)	ระยะเวลาดำเนินงาน		หน่วยงานรับผิดชอบ	หมายเหตุ
				คณะ	มหาวิทยาลัย		ปี 2568	ปี 2569		
1.	ผลผลิต : ผลงานการให้บริการวิชาการ โครงการวิจัยอื่น (งบรายได้ จำนวน 2 โครงการ)	P	85 คน	180,000						
		D					131,175	48,825		งานบริการวิชาการ
2.	โครงการส่งเสริมการบริการสังคมสู่ภาคีของเทคโนโลยี (Technology Transfer)	P	60 คน	120,000						
		D					84,260	35,740		งานบริการวิชาการ
		A								

หมายเหตุ:

- 1) P = แผนปฏิบัติงาน D = แผนเบิกจ่ายงบประมาณ A = ผลการปฏิบัติงาน
- 2) ในช่อง D (แผนเบิกจ่ายงบประมาณ) ให้ทำเป็นจำนวนเงินลงในช่องระยะเวลาดำเนินงาน



คำสั่งมหาวิทยาลัยเทคโนโลยีราชมงคลพระนคร
ที่ ๖๕๖๘ /๒๕๖๘

เรื่อง แต่งตั้งคณะกรรมการโครงการบริการวิชาการสู่ชุมชน ประจำปีงบประมาณ ๒๕๖๘

ตามที่ มหาวิทยาลัยเทคโนโลยีราชมงคลพระนคร อนุมัติให้สถาบันวิจัยและพัฒนาดำเนินโครงการบริการวิชาการสู่ชุมชน ประจำปีงบประมาณ พ.ศ. ๒๕๖๘ โดยมีวัตถุประสงค์เพื่อแลกเปลี่ยนเรียนรู้และสร้างเครือข่ายความร่วมมือด้านการบริการวิชาการกับหน่วยงานภายนอก เพื่อถ่ายทอดเทคโนโลยี สรรวจปัญหาและความต้องการของผู้รับบริการ ให้บริการข้อมูลและคำปรึกษา ให้แก่ผู้รับบริการ และเพื่อตอบสนองนโยบายการบริการวิชาการของมหาวิทยาลัยในการบริการวิชาการต่ออุตสาหกรรมเป้าหมาย เพื่อยกระดับการพัฒนาอย่างยั่งยืน นั้น

เพื่อให้การดำเนินงานดังกล่าวประสบความสำเร็จ จึงขอแต่งตั้งคณะกรรมการโครงการบริการวิชาการสู่ชุมชน ประจำปีงบประมาณ พ.ศ. ๒๕๖๘ ดังรายชื่อต่อไปนี้

๑. คณะกรรมการที่ปรึกษา

- | | |
|---|---------------------|
| ๑.๑ อธิการบดีมหาวิทยาลัยเทคโนโลยีราชมงคลพระนคร | ประธานกรรมการ |
| ๑.๒ รองอธิการบดี (ผศ.ดร.ปริญญา บุญกนิษฐ) | รองประธานกรรมการ |
| ๑.๓ รองอธิการบดี (ดร.มณฑนา เตียวงษ์สุวรรณ) | กรรมการ |
| ๑.๔ ผู้ช่วยอธิการบดี (ผู้ช่วยศาสตราจารย์ ดร.สรสดี บัวพูล) | กรรมการ |
| ๑.๕ คนบดีทุกคณะ | กรรมการ |
| ๑.๖ ผู้อำนวยการกองคลัง | กรรมการ |
| ๑.๗ ผู้อำนวยการสถาบันวิจัยและพัฒนา | กรรมการและเลขานุการ |

มีหน้าที่ ให้คำปรึกษาและข้อเสนอแนะการดำเนินโครงการ

๒. คณะกรรมการฝ่ายดำเนินงานจังหวัดเพชรบุรี

- | | | |
|--------------------|----------------|-------------------------------------|
| ๒.๑ นายธนาเดช | ทองธนบดีกุล | นายกเทศมนตรีตำบลท่าไม้รวก |
| ๒.๒ นายอนุรักษ์ | พรสมบุญศิริ | นายกเทศมนตรีตำบลนายาง |
| ๒.๓ นางปัญญาพร | จ้อยเทียน | รองนายกเทศมนตรีตำบลท่าไม้รวก |
| ๒.๔ นางสาวกมนทรศรี | กลิ่นโพธิ์กลับ | ปลัดองค์การบริหารส่วนตำบลท่าค้อย |
| ๒.๕ นางดุขุฎี | ปรีชากร | รองปลัดองค์การบริหารส่วนตำบลท่าค้อย |
| ๒.๖ นางสาวมาลัย | การินทร์ตา | ผู้อำนวยการกองสวัสดิการสังคม |
| ๒.๗ นางสาวสุภาวดี | แก้วมีมาก | นักพัฒนาชุมชนชำนาญการ |

๓. คณะกรรมการ...

๓. คณะกรรมการฝ่ายดำเนินงานสำนักงานปลัดกระทรวงการอุดมศึกษา วิทยาศาสตร์ วิจัยและนวัตกรรม

๓.๑ ดร.ชาญวิทย์	ตรีเดช	ผู้อำนวยการกลุ่มส่งเสริมธุรกิจเทคโนโลยีและนวัตกรรม กองส่งเสริมและประสานเพื่อประโยชน์ทางวิทยาศาสตร์ วิจัยและนวัตกรรม
๓.๒ นางสาวอัญชลี	งอยผาลา	นักวิเคราะห์นโยบายและแผนชำนาญการ
๓.๓ นางสาววีณา	สังข์ศรีอินทร์	นักวิเคราะห์นโยบายและแผนชำนาญการ
๓.๔ นางสาวณัฏฐพัชร์	ธรรมทักษ์	นักวิเคราะห์นโยบายและแผนปฏิบัติการ
๓.๕ นางสาวเอสา	เวศกิจกุล	นักวิเคราะห์นโยบายและแผนปฏิบัติการ

๔. คณะกรรมการฝ่ายดำเนินงานสำนักอุทยานวิทยาศาสตร์และอุตสาหกรรม มหาวิทยาลัยเทคโนโลยีพระจอมเกล้าธนบุรี

๔.๑ นางโสภิตา	บุญเอนกทรัพย์	ผู้อำนวยการสำนักอุทยานวิทยาศาสตร์และอุตสาหกรรม
๔.๒ นางสาวนาตาลี	ก๊กเครือ	นักบริหารจัดการเทคโนโลยีเชิงธุรกิจ
๔.๓ นางสาวณัฏฐนันท์	หลี่หลาย	นักบริหารจัดการเทคโนโลยีเชิงธุรกิจ
๔.๔ นางสาวอริสรา	ฉิมอินทร์	นักบริหารจัดการเทคโนโลยีเชิงธุรกิจ
๔.๕ นางสาววิชุดา	ทองเผือก	เจ้าหน้าที่ประสานงานโครงการ

๕. คณะกรรมการฝ่ายดำเนินงานมหาวิทยาลัยเทคโนโลยีราชมงคลพระนคร

๕.๑ ดร.ชลากร	อุดมรัชชาสกุล	ประธานกรรมการ
๕.๒ รองศาสตราจารย์ ดร.ฉันทนา	ปาปัดถา	กรรมการ
๕.๓ ศาสตราจารย์ ดร.สถาพร	เริงธรรม	กรรมการ
๕.๔ รองศาสตราจารย์ ดร.วิไลวรรณ	ลิณะกุล	กรรมการ
๕.๕ รองศาสตราจารย์ ดร.กัลทิมา	เขาว์ชาญชัยกุล	กรรมการ
๕.๖ ผู้ช่วยศาสตราจารย์ ดร.ผกามาศ	ชูสิทธิ์	กรรมการ
๕.๗ ผู้ช่วยศาสตราจารย์ ดร.ศรีณย์	จันทร์แก้ว	กรรมการ
๕.๘ ผู้ช่วยศาสตราจารย์ ดร.ชนิษฐา	ดีสุบิน	กรรมการ
๕.๙ ผู้ช่วยศาสตราจารย์ ดร.เกียรติพงษ์	ศรีจันทัก	กรรมการ
๕.๑๐ ผู้ช่วยศาสตราจารย์ ดร.วรินทร์	บุญยะโรจน์	กรรมการ
๕.๑๑ ผู้ช่วยศาสตราจารย์ ดร.ดลพร	ศรีฟ้า	กรรมการ
๕.๑๒ ผู้ช่วยศาสตราจารย์ ดร.สุวิทย์	ไวยทิพย์	กรรมการ
๕.๑๓ ผู้ช่วยศาสตราจารย์ ดร.วรรณวิมล	นาคทัต	กรรมการ
๕.๑๔ ผู้ช่วยศาสตราจารย์ประภาส	วรรณยศ	กรรมการ
๕.๑๕ ดร.ณัฏฐิศา	เริงธนพิบูลย์	กรรมการ
๕.๑๖ ดร.ชูเกียรติ	อนันต์เวทยานนท์	กรรมการ
๕.๑๗ ดร.ภารวี	ศรีกาญจน์	กรรมการ
๕.๑๘ ดร.สุชาวดี	เดชทองจันทร์ ลิ้มปนนาคทอง	กรรมการ
๕.๑๙ ดร.จักรกฤษณ์	ทองคำ	กรรมการ

๕.๒๐ นางสาว...

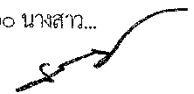

๕.๒๐ นางสาวศศิประภา	เวชศิลป์	กรรมการ
๕.๒๑ นายเกษม	เชชมพุดเรืองศรี	กรรมการ
๕.๒๒ นายสุนทร	บินกาขานี	กรรมการ
๕.๒๓ นายนิลमित	นิลาศ	กรรมการ
๕.๒๔ นายสิริพงษ์	สุวรรณประภักดิ์	กรรมการ
๕.๒๕ นายนฤพน	ไพศาลตันติวงศ์	กรรมการ
๕.๒๖ นายศิริชัย	สาระมนัส	กรรมการ
๕.๒๗ นางสาวศิรินทิพย์	กุลจิตตรี	กรรมการ
๕.๒๘ นายธวัชชัย	ชาติตำนาน	กรรมการ
๕.๒๙ นายจักรกฤษณ์	ยิ้มแฉ่ง	กรรมการ
๕.๓๐ นายศิวกร	ตลับนาค	กรรมการ
๕.๓๑ นางกชพรรณ	กระตุกฤษ	กรรมการ
๕.๓๒ นายสันติ	ปานทอง	กรรมการ
๕.๓๓ นายวรเชษฐ์	อลิพงษ์	กรรมการ
๕.๓๔ นายสมยศ	แสงจันทร์	กรรมการ
๕.๓๕ นางสาวเรณู	วงศ์ลังกา	กรรมการ
๕.๓๖ นายนิพล	คำพันธ์	กรรมการ
๕.๓๗ นางสาวกมลพรรณ	สายบุญสา	กรรมการ
๕.๓๘ นางสาวณัฐภา	กันภัย	กรรมการ
๕.๓๙ นางสาวสุทธิดา	ฤงแก้ว	กรรมการ
๕.๔๐ นางสาวรินทร์	สมบูรณ์	กรรมการ
๕.๔๑ นายศักดิ์เทพ	จำนงค์ลาภ	กรรมการ
๕.๔๒ นายกุลภัทร	พลายพลอยรัตน์	กรรมการ
๕.๔๓ นางสาวดวงกัญญา	แก้วคำ	กรรมการและเลขานุการ
๕.๔๔ นางสาวหนึ่งกัญญา	แก้วคำ	กรรมการและผู้ช่วยเลขานุการ

มีหน้าที่

๑. ดำเนินโครงการตามแผนที่กำหนด
๒. รับผิดชอบเป้าหมายตัวชี้วัดของโครงการ
๓. ติดตามประเมินผลความสำเร็จของโครงการ
๔. ปฏิบัติงานอื่นตามที่คณะกรรมการที่ปรึกษามอบหมาย

สั่ง ณ วันที่ ๑๕ ธันวาคม พ.ศ. ๒๕๖๘



(นายณัฐวรพล รัชสิริวัชรบุณ)

รักษาการแทน

อธิการบดีมหาวิทยาลัยเทคโนโลยีราชมงคลพระนคร



บันทึกข้อความ

ส่วนราชการ สถาบันวิจัยและพัฒนา งานบริการวิชาการ โทร. ๐๒ ๖๖๕ ๓๗๗๗ ต่อ ๘๒๐๖

ที่ อว ๐๖๕๒.๑๑/๒๔๓๕

วันที่ ๔ พฤศจิกายน ๒๕๖๘

เรื่อง ขอเชิญบุคลากรในหน่วยงานของท่านเข้าร่วมโครงการบริการวิชาการสู่ชุมชน ประจำปี

งบประมาณ พ.ศ. ๒๕๖๙

เรียน หัวหน้าหน่วยงาน

ด้วย สถาบันวิจัยและพัฒนา กำหนดจัดโครงการบริการวิชาการสู่ชุมชน ประจำปี งบประมาณ พ.ศ. ๒๕๖๙ โดยมีวัตถุประสงค์เพื่อแลกเปลี่ยนเรียนรู้และสร้างเครือข่ายความร่วมมือด้านการบริการวิชาการกับหน่วยงานภายนอก ถ่ายทอดเทคโนโลยี สำรวจปัญหาและความต้องการของผู้รับบริการ ให้บริการข้อมูลและคำปรึกษา ให้แก่ผู้รับบริการ และตอบสนองนโยบายการบริการวิชาการของมหาวิทยาลัย ในการบริการวิชาการต่ออุตสาหกรรมเป้าหมาย เพื่อยกระดับการพัฒนาอย่างยั่งยืน นั้น

ในการนี้ สถาบันวิจัยและพัฒนา มีความประสงค์ขอเชิญบุคลากรในหน่วยงานของท่านเข้าร่วมโครงการ หน่วยงานละไม่เกิน ๔ ท่าน ในฐานะอาจารย์ นักวิจัย นักบริการวิชาการหรือผู้ประสานงานบริการวิชาการ เพื่อตอบตัวชี้วัดที่มหาวิทยาลัยกำหนด ในกิจกรรมที่ ๑ เสวนาแลกเปลี่ยนเรียนรู้ เรื่องการบริการวิชาการและวิจัย แนวทางการดำเนินงานและการจัดทำข้อเสนอโครงการเพื่อขอรับงบประมาณสนับสนุนจากหน่วยงานทั้งภายในและภายนอกมหาวิทยาลัย รวมทั้งสำรวจปัญหาและความต้องการของกลุ่มชุมชนในพื้นที่จังหวัดเพชรบุรี ระหว่างวันที่ ๑๙-๒๐ มกราคม ๒๕๖๙ ณ เทศบาลตำบลท่าไม้รัก อำเภوتاบยาง จังหวัดเพชรบุรี โดยสถาบันวิจัยและพัฒนา ขอความร่วมมือบุคลากรที่เข้าร่วมโครงการในกิจกรรมดังกล่าว เมื่อเสร็จสิ้นกิจกรรมแล้วสามารถเข้าร่วมในกิจกรรมที่ ๒ อบรมด้านการนำประเด็นปัญหา/ความต้องการของชุมชน มาพัฒนาเป็นข้อเสนอโครงการในการขอรับงบประมาณสนับสนุนจากแหล่งทุนภายนอก ทั้งนี้ ขอให้ตอบแบบตอบรับเข้าร่วมโครงการฯ โดยสแกน QR Code แนบท้ายหนังสือด้านล่างนี้ ภายในวันศุกร์ที่ ๒๕ พฤศจิกายน ๒๕๖๘ โดยมอบหมายให้ นายนิพล คำพันธุ์ นักวิชาการศึกษา หมายเลขโทรศัพท์ ๐ ๒๖๖๕ ๓๗๗๗ ต่อ ๘๒๐๖ เป็นผู้ประสานงานในครั้งนี้

จึงเรียนมาเพื่อโปรดพิจารณา

(ดร.ชลการ อุดมรักษาสกุล)

ผู้อำนวยการสถาบันวิจัยและพัฒนา



แบบตอบรับเข้าร่วมโครงการฯ

ที่ อว ๐๖๕๒.๑๑/๒๕๖๕



มหาวิทยาลัยเทคโนโลยีราชมงคลพระนคร
๓๙๙ ถนนสามเสน แขวงวชิรพยาบาล
เขตดุสิต กรุงเทพฯ ๑๐๓๐๐

๗ พฤศจิกายน ๒๕๖๕

เรื่อง ขอเชิญเข้าร่วมโครงการบริการวิชาการสู่ชุมชน ประจำปีงบประมาณ พ.ศ. ๒๕๖๕

เรียน ผู้อำนวยการสำนักอุทยานวิทยาศาสตร์และอุตสาหกรรม มหาวิทยาลัยเทคโนโลยีพระจอมเกล้าธนบุรี

- สิ่งที่ส่งมาด้วย ๑. (ร่าง) กำหนดการ
๒. แบบตอบรับ

ด้วย สถาบันวิจัยและพัฒนา มหาวิทยาลัยเทคโนโลยีราชมงคลพระนคร ได้กำหนดจัดโครงการบริการวิชาการสู่ชุมชน ประจำปีงบประมาณ พ.ศ. ๒๕๖๕ มีวัตถุประสงค์เพื่อแลกเปลี่ยนเรียนรู้และสร้างเครือข่ายความร่วมมือด้านการบริการวิชาการกับหน่วยงานภายนอก ถ่ายทอดเทคโนโลยีสำรวจปัญหาและความต้องการของผู้รับบริการ ให้บริการข้อมูลและคำปรึกษา ให้แก่ผู้รับบริการ และตอบสนองนโยบายการบริการวิชาการของมหาวิทยาลัยในการบริการวิชาการต่ออุตสาหกรรมเป้าหมาย เพื่อยกระดับการพัฒนาอย่างยั่งยืน โดยกำหนดจัดกิจกรรมที่ ๑ เสวนาแลกเปลี่ยนเรียนรู้ เรื่องการบริการวิชาการและวิจัย แนวทางการดำเนินงานและการจัดทำข้อเสนอโครงการเพื่อขอรับงบประมาณสนับสนุนจากหน่วยงานทั้งภายในและภายนอกมหาวิทยาลัย รวมทั้งสำรวจปัญหาและความต้องการของกลุ่มชุมชนในพื้นที่จังหวัดเพชรบุรี ระหว่างวันที่ ๑๙-๒๐ มกราคม ๒๕๖๕ ณ เทศบาลตำบลท่าไม้รวก อำเภอท่ายาง จังหวัดเพชรบุรี รายละเอียดตามสิ่งที่ส่งมาด้วย ๑

ในการนี้ สถาบันวิจัยและพัฒนา มหาวิทยาลัยเทคโนโลยีราชมงคลพระนคร ในฐานะเครือข่ายอุทยานวิทยาศาสตร์ภูมิภาค (ภาคกลางตอนล่าง) ได้เห็นถึงศักยภาพความเชี่ยวชาญของหน่วยงานท่าน ตลอดจนการสร้างความร่วมมือในการดำเนินงานระหว่างมหาวิทยาลัยฯ จึงขอเชิญท่านหรือผู้แทน จำนวน ๒ ท่าน เข้าร่วมกิจกรรมดังกล่าวข้างต้น ทั้งนี้ ขอความกรุณาตอบรับเข้าร่วมกิจกรรม ตามสิ่งที่ส่งมาด้วย ๒ และส่งกลับทางอีเมล doungrouthai.k@rmutp.ac.th ภายในวันศุกร์ที่ ๒๕ พฤศจิกายน ๒๕๖๕ หากมีข้อสงสัยสามารถติดต่อได้ที่ นางสาวดวงฤทัย แก้วคำ ผู้รับผิดชอบโครงการ หมายเลขโทรศัพท์ ๐ ๒๖๖๕ ๓๗๗๗ ต่อ ๘๒๐๓, ๐๙ ๐๙๙๖ ๓๖๖๓

จึงเรียนมาเพื่อโปรดพิจารณาเข้าร่วมกิจกรรมดังกล่าว และขอขอบคุณมา ณ โอกาสนี้

ขอแสดงความนับถือ

(นายชลากร อุดมรักษาสกุล)
ผู้อำนวยการสถาบันวิจัยและพัฒนา

สถาบันวิจัยและพัฒนา งานบริการวิชาการ
โทรศัพท์ : ๐ ๒๖๖๕ ๓๗๗๗ ต่อ ๘๒๐๖

ผู้ร่าง.....
ผู้พิมพ์.....
ผู้ตรวจ.....
๗ พ.ย. ๖๕

ที่ อว ๐๖๕๒.๑๑/๓๖๑



สถาบันวิจัยและพัฒนา
มหาวิทยาลัยเทคโนโลยีราชมงคลพระนคร
๓๙๙ ถนนสามเสน แขวงวชิรพยาบาล
เขตดุสิต กรุงเทพฯ ๑๐๓๐๐

๑๐ พฤศจิกายน ๒๕๖๘

เรื่อง ขอความอนุเคราะห์ข้อมูลกลุ่มชุมชน/วิสาหกิจชุมชน/ผู้ประกอบการ และลงพื้นที่เพื่อสำรวจปัญหา
ความต้องการของชุมชน ภายใต้การดูแลขององค์การบริหารส่วนตำบลท่าค้อย

เรียน นายกองค้การบริหารส่วนตำบลท่าค้อย

สิ่งที่ส่งมาด้วย กำหนดการ

ด้วย สถาบันวิจัยและพัฒนา มหาวิทยาลัยเทคโนโลยีราชมงคลพระนคร ได้จัดทำโครงการ
บริการวิชาการสัญจรสู่ชุมชน ประจำปีงบประมาณ พ.ศ. ๒๕๖๙ โดยมีวัตถุประสงค์เพื่อแลกเปลี่ยนเรียนรู้
และสร้างเครือข่ายความร่วมมือด้านการบริการวิชาการกับหน่วยงานภายนอก ถ่ายทอดเทคโนโลยี สำรวจ
ปัญหาและความต้องการของผู้รับบริการ ให้บริการข้อมูลและคำปรึกษา ให้แก่ผู้รับบริการ และตอบสนอง
นโยบายการบริการวิชาการของมหาวิทยาลัยในการบริการวิชาการต่ออุตสาหกรรมเป้าหมาย เพื่อยกระดับ
การพัฒนาอย่างยั่งยืน นั้น

ในการนี้ สถาบันวิจัยและพัฒนา มหาวิทยาลัยเทคโนโลยีราชมงคลพระนคร ขอความ
อนุเคราะห์ข้อมูลกลุ่มชุมชน/วิสาหกิจชุมชน/ผู้ประกอบการ และลงพื้นที่เพื่อสำรวจปัญหาความต้องการของ
ชุมชน ภายใต้การดูแลขององค์การบริหารส่วนตำบลท่าค้อย เพื่อใช้ในการกำหนดกลุ่มชุมชนในโครงการดังกล่าว
ระหว่างวันที่ ๑๙-๒๐ มกราคม ๒๕๖๙ รายละเอียดตามสิ่งที่ส่งมาด้วย ทั้งนี้ หากมีข้อสงสัยสามารถติดต่อได้ที่
นายนิพล คำพันธ์ ผู้รับผิดชอบโครงการ โทรศัพท์ ๐ ๒๖๖๕ ๓๗๗๗ ต่อ ๘๒๐๖, E-mail : nipon.ku@mutp.ac.th

จึงเรียนมาเพื่อโปรดพิจารณาให้ความอนุเคราะห์ และขอขอบคุณมา ณ โอกาสนี้

ขอแสดงความนับถือ

(นายชลากร อุดมรักษาสกุล)
ผู้อำนวยการสถาบันวิจัยและพัฒนา

งานบริการวิชาการ
โทรศัพท์ : ๐ ๒๖๖๕ ๓๗๗๗ ต่อ ๘๒๐๖

ผู้รับแจ้ง.....
ผู้พิมพ์.....
ผู้ตรวจ.....

ที่ อว ๐๖๕๒.๑๑/๓๖๐



สถาบันวิจัยและพัฒนา
มหาวิทยาลัยเทคโนโลยีราชมงคลพระนคร
๓๙๙ ถนนสามเสน แขวงวชิรพยาบาล
เขตดุสิต กรุงเทพฯ ๑๐๓๐๐

๑๐ พฤศจิกายน ๒๕๖๘

เรื่อง ขอบความอนุเคราะห์ข้อมูลกลุ่มชุมชน/วิสาหกิจชุมชน/ผู้ประกอบการ และลงพื้นที่เพื่อสำรวจปัญหา
ความต้องการของชุมชน ภายใต้การดูแลของเทศบาลตำบลนาयाง

เรียน นายกเทศมนตรีตำบลนาयाง

สิ่งที่ส่งมาด้วย กำหนดการ

ด้วย สถาบันวิจัยและพัฒนา มหาวิทยาลัยเทคโนโลยีราชมงคลพระนคร ได้จัดทำโครงการ
บริการวิชาการสู่ชุมชน ประจำปีงบประมาณ พ.ศ. ๒๕๖๙ โดยมีวัตถุประสงค์เพื่อแลกเปลี่ยนเรียนรู้
และสร้างเครือข่ายความร่วมมือด้านการบริการวิชาการกับหน่วยงานภายนอก ถ่ายทอดเทคโนโลยี สำรวจ
ปัญหาและความต้องการของผู้รับบริการ ให้บริการข้อมูลและคำปรึกษา ให้แก่ผู้รับบริการ และตอบสนอง
นโยบายการบริการวิชาการของมหาวิทยาลัยในการบริการวิชาการต่ออุตสาหกรรมเป้าหมาย เพื่อยกระดับ
การพัฒนาอย่างยั่งยืน นั้น

ในการนี้ สถาบันวิจัยและพัฒนา มหาวิทยาลัยเทคโนโลยีราชมงคลพระนคร ขอบความ
อนุเคราะห์ข้อมูลกลุ่มชุมชน/วิสาหกิจชุมชน/ผู้ประกอบการ และลงพื้นที่เพื่อสำรวจปัญหาความต้องการของ
ชุมชน ภายใต้การดูแลของเทศบาลตำบลนาयाง เพื่อใช้ในการกำหนดกลุ่มชุมชนในโครงการดังกล่าว ระหว่างวันที่
๑๙-๒๐ มกราคม ๒๕๖๙ รายละเอียดตามสิ่งที่ส่งมาด้วย ทั้งนี้ หากมีข้อสงสัยสามารถติดต่อได้ที่
นายนิพล คำพันธ์ ผู้รับผิดชอบโครงการ โทรศัพท์ ๐ ๒๖๖๕ ๓๗๗๗ ต่อ ๘๒๐๖, E-mail : nipon.ku@mutp.ac.th

จึงเรียนมาเพื่อโปรดพิจารณาให้ความอนุเคราะห์ และขอขอบคุณมา ณ โอกาสนี้

ขอแสดงความนับถือ

(นายชลากร อุดมรักษาสกุล)
ผู้อำนวยการสถาบันวิจัยและพัฒนา

งานบริการวิชาการ
โทรศัพท์ : ๐ ๒๖๖๕ ๓๗๗๗ ต่อ ๘๒๐๖

ผู้ร่าง.....
ผู้พิมพ์.....
ผู้ตรวจ.....

ที่ อว ๐๖๕๒.๑๑/๓๕๖



สถาบันวิจัยและพัฒนา
มหาวิทยาลัยเทคโนโลยีราชมงคลพระนคร
๓๙๙ ถนนสามเสน แขวงวชิรพยาบาล
เขตดุสิต กรุงเทพฯ ๑๐๓๐๐

๑๐ พฤศจิกายน ๒๕๖๘

เรื่อง ขอความอนุเคราะห์ข้อมูลกลุ่มชุมชน/วิสาหกิจชุมชน/ผู้ประกอบการ และลงพื้นที่เพื่อสำรวจปัญหาความต้องการของชุมชน ภายใต้การดูแลของเทศบาลตำบลท่าไม้รวก และขอเชิญบุคลากรในหน่วยงานของท่านเป็นวิทยากร

เรียน นายกเทศมนตรีตำบลท่าไม้รวก

สิ่งที่ส่งมาด้วย กำหนดการ

ด้วย สถาบันวิจัยและพัฒนา มหาวิทยาลัยเทคโนโลยีราชมงคลพระนคร ได้จัดทำโครงการบริการวิชาการสู่ชุมชน ประจำปีงบประมาณ พ.ศ. ๒๕๖๙ โดยมีวัตถุประสงค์เพื่อแลกเปลี่ยนเรียนรู้และสร้างเครือข่ายความร่วมมือด้านการบริการวิชาการกับหน่วยงานภายนอก ถ่ายทอดเทคโนโลยี สืบหาปัญหาและความต้องการของผู้รับบริการ ให้บริการข้อมูลและคำปรึกษา ให้แก่ผู้รับบริการ และตอบสนองนโยบายการบริการวิชาการของมหาวิทยาลัยในการบริการวิชาการต่ออุตสาหกรรมเป้าหมาย เพื่อยกระดับการพัฒนาอย่างยั่งยืน นั้น

ในการนี้ สถาบันวิจัยและพัฒนา มหาวิทยาลัยเทคโนโลยีราชมงคลพระนคร ขอความอนุเคราะห์ข้อมูลกลุ่มชุมชน/วิสาหกิจชุมชน/ผู้ประกอบการ และลงพื้นที่เพื่อสำรวจปัญหาความต้องการของชุมชน ภายใต้การดูแลของเทศบาลตำบลท่าไม้รวก เพื่อใช้ในการกำหนดกลุ่มชุมชนในโครงการดังกล่าว และขอเชิญบุคลากรในหน่วยงานของท่าน คือ นางสาวมาลัย การินดา ผู้อำนวยการกองสวัสดิการสังคม เป็นวิทยากรให้ความรู้ด้านการพัฒนาชุมชนของกลุ่มชุมชน/วิสาหกิจชุมชน/ผู้ประกอบการในพื้นที่ และเสวนาแลกเปลี่ยนเรียนรู้ร่วมกัน ระหว่างวันที่ ๑๙-๒๐ มกราคม ๒๕๖๙ รายละเอียดตามสิ่งที่ส่งมาด้วย ทั้งนี้ หากมีข้อสงสัยสามารถติดต่อได้ที่ นายนิพล คำพันธ์ ผู้รับผิดชอบโครงการ โทรศัพท์ ๐ ๒๖๖๕ ๓๗๗๗ ต่อ ๘๒๐๖ E-mail : nipon.ku@rmutp.ac.th

จึงเรียนมาเพื่อโปรดพิจารณาให้ความอนุเคราะห์ และขอขอบคุณมา ณ โอกาสนี้

ขอแสดงความนับถือ

(นายชลากร อุดมรักษาสกุล)
ผู้อำนวยการสถาบันวิจัยและพัฒนา

งานบริการวิชาการ
โทรศัพท์ : ๐ ๒๖๖๕ ๓๗๗๗ ต่อ ๘๒๐๖

ผู้ร่าง.....
ผู้พิมพ์.....
ผู้ตรวจ.....

ที่ อว ๐๖๕๒.๑๑/๓๕๙



สถาบันวิจัยและพัฒนา
มหาวิทยาลัยเทคโนโลยีราชมงคลพระนคร
๓๙๙ ถนนสามเสน แขวงวชิรพยาบาล
เขตดุสิต กรุงเทพฯ ๑๐๓๐๐

พ.ศ. พฤศจิกายน ๒๕๖๘

เรื่อง ขอเชิญเป็นวิทยากรให้ความรู้ด้านการพัฒนาชุมชนของกลุ่มชุมชน/วิสาหกิจชุมชน/ผู้ประกอบการ

เรียน นางสาวมาลัย การินตา

สิ่งที่ส่งมาด้วย กำหนดการ

ด้วย สถาบันวิจัยและพัฒนา มหาวิทยาลัยเทคโนโลยีราชมงคลพระนคร ได้จัดทำโครงการบริการวิชาการสู่ชุมชน ประจำปีงบประมาณ พ.ศ. ๒๕๖๙ โดยมีวัตถุประสงค์เพื่อแลกเปลี่ยนเรียนรู้และสร้างเครือข่ายความร่วมมือด้านการบริการวิชาการกับหน่วยงานภายนอก ถ่ายทอดเทคโนโลยี สืบหาปัญหาและความต้องการของผู้รับบริการ ให้บริการข้อมูลและคำปรึกษา ให้แก่ผู้รับบริการ และตอบสนองนโยบายการบริการวิชาการของมหาวิทยาลัยในการบริการวิชาการต่ออุตสาหกรรมเป้าหมาย เพื่อยกระดับการพัฒนาอย่างยั่งยืน นั้น

ในการนี้ สถาบันวิจัยและพัฒนา มหาวิทยาลัยเทคโนโลยีราชมงคลพระนคร ขอเชิญท่านเป็นวิทยากรให้ความรู้ด้านการพัฒนาชุมชนของกลุ่มชุมชน/วิสาหกิจชุมชน/ผู้ประกอบการในพื้นที่และเสวนาแลกเปลี่ยนเรียนรู้ร่วมกันระหว่างมหาวิทยาลัย นักพัฒนาชุมชน และกลุ่มชุมชน ในกิจกรรมแลกเปลี่ยนเรียนรู้และสำรวจปัญหาความต้องการของชุมชนโครงการดังกล่าว จัดขึ้นระหว่างวันที่ ๑๙-๒๐ มกราคม ๒๕๖๙ รายละเอียดตามสิ่งที่ส่งมาด้วย ทั้งนี้ หากมีข้อสงสัยสามารถติดต่อได้ที่ นายนิพล คำพันธุ์ ผู้รับผิดชอบโครงการ โทรศัพท์ ๐ ๒๖๖๕ ๓๗๗๗ ต่อ ๘๒๐๖ E-mail : nipon.ku@rmutp.ac.th

จึงเรียนมาเพื่อโปรดพิจารณาให้ความอนุเคราะห์ และขอขอบคุณมา ณ โอกาสนี้

ขอแสดงความนับถือ

(นายชลกร อุดมรักษาสกุล)
ผู้อำนวยการสถาบันวิจัยและพัฒนา

งานบริการวิชาการ
โทรศัพท์ : ๐ ๒๖๖๕ ๓๗๗๗ ต่อ ๘๒๐๖

ที่ อว ๐๖๕๒.๑๑/๓๖๗



สถาบันวิจัยและพัฒนา
มหาวิทยาลัยเทคโนโลยีราชมงคลพระนคร
๓๙๙ ถนนสามเสน แขวงวชิรพยาบาล
เขตดุสิต กรุงเทพฯ ๑๐๓๐๐

๑๒ พฤศจิกายน ๒๕๖๘

เรื่อง ขอบความอนุเคราะห์วิทยากรในโครงการบริการวิชาการสู่ชุมชน ประจำปีงบประมาณ พ.ศ. ๒๕๖๙

เรียน ปลัดกระทรวงการอุดมศึกษา วิทยาศาสตร์ วิจัยและนวัตกรรม

สิ่งที่ส่งมาด้วย กำหนดการ

ด้วย สถาบันวิจัยและพัฒนา มหาวิทยาลัยเทคโนโลยีราชมงคลพระนคร ได้กำหนดจัดโครงการบริการวิชาการสู่ชุมชน ประจำปีงบประมาณ พ.ศ. ๒๕๖๙ มีวัตถุประสงค์เพื่อแลกเปลี่ยนเรียนรู้และสร้างเครือข่ายความร่วมมือด้านการบริการวิชาการกับหน่วยงานภายนอก ถ่ายทอดเทคโนโลยีสำรวจปัญหาและความต้องการของผู้รับบริการ ให้บริการข้อมูลและคำปรึกษา ให้แก่ผู้รับบริการ และตอบสนองนโยบายการบริการวิชาการของมหาวิทยาลัยในการบริการวิชาการต่ออุตสาหกรรมเป้าหมาย เพื่อยกระดับการพัฒนาอย่างยั่งยืน โดยกำหนดจัดกิจกรรมที่ ๒ อบรมด้านการนำประเด็นปัญหา/ความต้องการของชุมชน พัฒนาเป็นข้อเสนอโครงการในการขอรับงบประมาณสนับสนุนจากแหล่งทุนภายนอก ในวันอังคารที่ ๓ กุมภาพันธ์ ๒๕๖๙ ณ มหาวิทยาลัยเทคโนโลยีราชมงคลพระนคร (ศูนย์เทเวศร์) รายละเอียดตามสิ่งที่ส่งมาด้วย

ในการนี้ สถาบันวิจัยและพัฒนา มหาวิทยาลัยเทคโนโลยีราชมงคลพระนคร ขอความอนุเคราะห์บุคลากรในหน่วยงานของท่าน จำนวน ๒ ท่าน เป็นวิทยากรบรรยายในหัวข้อ แนวทางการนำประเด็นปัญหาและความต้องการของกลุ่มชุมชน พัฒนาเป็นข้อเสนอโครงการเพื่อขอรับงบประมาณสนับสนุนจากแหล่งทุนภายนอก ในวันอังคารที่ ๓ กุมภาพันธ์ ๒๕๖๙ เวลา ๐๙.๐๐-๑๒.๐๐ น. ณ มหาวิทยาลัยเทคโนโลยีราชมงคลพระนคร (ศูนย์เทเวศร์) ทั้งนี้ หากมีข้อสงสัยสามารถติดต่อได้ที่ นายนินพล คำพันธ์ ผู้รับผิดชอบโครงการ โทรศัพท์ ๐ ๒๖๖๕ ๓๗๗๗ ต่อ ๘๒๐๖ E-mail : nipon.ku@rmutp.ac.th

จึงเรียนมาเพื่อโปรดพิจารณาให้ความอนุเคราะห์ และขอขอบคุณมา ณ โอกาสนี้

ขอแสดงความนับถือ

(นายชลากร อุดมรักษาสกุล)
ผู้อำนวยการสถาบันวิจัยและพัฒนา

งานบริการวิชาการ
โทรศัพท์ : ๐ ๒๖๖๕ ๓๗๗๗ ต่อ ๘๒๐๖

ผู้ร่าง.....
ผู้พิมพ์.....
ผู้ตรวจ.....



ที่ อว ๐๖๕๒.๑๑/๒๐

สถาบันวิจัยและพัฒนา
มหาวิทยาลัยเทคโนโลยีราชมงคลพระนคร
๓๙๙ ถนนสามเสน แขวงวชิรพยาบาล
เขตดุสิต กรุงเทพฯ ๑๐๓๐๐

๒๗ มกราคม ๒๕๖๙

เรื่อง ขอเชิญเป็นวิทยากรให้ความรู้ด้านการนำประเด็นปัญหาและความต้องการของชุมชน พัฒนาเป็นข้อเสนอโครงการในการขอรับงบประมาณสนับสนุนจากแหล่งทุนภายนอก

เรียน นายจิรวัดน์ วงษ์สมาน

สิ่งที่ส่งมาด้วย กำหนดการ

ด้วย สถาบันวิจัยและพัฒนา มหาวิทยาลัยเทคโนโลยีราชมงคลพระนคร ได้กำหนดจัดโครงการบริการวิชาการสู่ชุมชน ประจำปีงบประมาณ พ.ศ. ๒๕๖๙ มีวัตถุประสงค์เพื่อแลกเปลี่ยนเรียนรู้และสร้างเครือข่ายความร่วมมือด้านการบริการวิชาการกับหน่วยงานภายนอก ถ่ายทอดเทคโนโลยีสำรวจปัญหาและความต้องการของผู้รับบริการ ให้บริการข้อมูลและคำปรึกษา ให้แก่ผู้รับบริการ และตอบสนองนโยบายการบริการวิชาการของมหาวิทยาลัยในการบริการวิชาการต่ออุตสาหกรรมเป้าหมาย เพื่อยกระดับการพัฒนาอย่างยั่งยืน นั้น

ในการนี้ สถาบันวิจัยและพัฒนา มหาวิทยาลัยเทคโนโลยีราชมงคลพระนคร ขอเชิญท่านเป็นวิทยากรบรรยายในหัวข้อ การนำประเด็นปัญหาและความต้องการของชุมชน พัฒนาเป็นข้อเสนอโครงการในการขอรับงบประมาณสนับสนุนจากแหล่งทุนภายนอก ในวันอังคารที่ ๓ กุมภาพันธ์ ๒๕๖๙ เวลา ๐๙.๐๐-๑๒.๐๐ น. ณ ห้อง Big Data Virtual Lab ชั้น ๔ อาคารราชบุรีดิเรกฤทธิ์ มหาวิทยาลัยเทคโนโลยีราชมงคลพระนคร รายละเอียดตามสิ่งที่ส่งมาด้วย ทั้งนี้ หากมีข้อสงสัยสามารถติดต่อได้ที่ นายนิพล คำพันธุ์ ผู้รับผิดชอบโครงการ โทรศัพท์ ๐ ๒๖๖๕ ๓๗๗๗ ต่อ ๘๒๐๖ E-mail : nipon.ku@rmutp.ac.th

จึงเรียนมาเพื่อโปรดพิจารณาให้ความอนุเคราะห์ และขอขอบคุณมา ณ โอกาสนี้

ขอแสดงความนับถือ

(นายชลากร อุดมรักษาสกุล)

ผู้อำนวยการสถาบันวิจัยและพัฒนา

งานบริการวิชาการ

โทรศัพท์ : ๐ ๒๖๖๕ ๓๗๗๗ ต่อ ๘๒๐๖

ผู้ร่าง.....
ผู้พิมพ์.....
ผู้ตรวจ.....

ที่ อว ๐๖๕๒.๑๑/๓๓๕



สถาบันวิจัยและพัฒนา
มหาวิทยาลัยเทคโนโลยีราชมงคลพระนคร
๓๙๙ ถนนสามเสน แขวงวชิรพยาบาล
เขตดุสิต กรุงเทพฯ ๑๐๓๐๐

อ.ย ธันวาคม ๒๕๖๘

เรื่อง ขอเชิญเป็นวิทยากรให้ความรู้ด้านการนำประเด็นปัญหาและความต้องการของชุมชน พัฒนาเป็นข้อเสนอโครงการเพื่อขอรับงบประมาณสนับสนุนจากแหล่งทุนภายนอก

เรียน นางสาวอัญชลี จอยผาลา

สิ่งที่ส่งมาด้วย กำหนดการ

ด้วย สถาบันวิจัยและพัฒนา มหาวิทยาลัยเทคโนโลยีราชมงคลพระนคร ได้จัดทำโครงการบริการวิชาการสู่ชุมชน ประจำปีงบประมาณ พ.ศ. ๒๕๖๙ โดยมีวัตถุประสงค์เพื่อแลกเปลี่ยนเรียนรู้และสร้างเครือข่ายความร่วมมือด้านการบริการวิชาการกับหน่วยงานภายนอก ถ่ายทอดเทคโนโลยี สืบหาปัญหาและความต้องการของผู้รับบริการ ให้บริการข้อมูลและคำปรึกษา ให้แก่ผู้รับบริการ และตอบสนองนโยบายการบริการวิชาการของมหาวิทยาลัยในการบริการวิชาการต่ออุตสาหกรรมเป้าหมาย เพื่อยกระดับการพัฒนาอย่างยั่งยืน นั้น

ในการนี้ สถาบันวิจัยและพัฒนา มหาวิทยาลัยเทคโนโลยีราชมงคลพระนคร ขอเชิญท่านเป็นวิทยากรบรรยายในหัวข้อ การนำประเด็นปัญหาและความต้องการของชุมชน พัฒนาเป็นข้อเสนอโครงการเพื่อขอรับงบประมาณสนับสนุนจากแหล่งทุนภายนอก ในวันอังคารที่ ๓ กุมภาพันธ์ ๒๕๖๙ เวลา ๐๙.๐๐-๑๒.๐๐ น. ณ มหาวิทยาลัยเทคโนโลยีราชมงคลพระนคร (ศูนย์เทเวศร์) รายละเอียดตามสิ่งที่ส่งมาด้วย ทั้งนี้ หากมีข้อสงสัยสามารถติดต่อได้ที่ นายนิพล คำพันธุ์ ผู้รับผิดชอบโครงการ โทรศัพท์ ๐ ๒๖๖๕ ๓๗๗๗ ต่อ ๘๒๐๖ E-mail : nipon.ku@rmutp.ac.th

จึงเรียนมาเพื่อโปรดพิจารณาให้ความอนุเคราะห์ และขอขอบคุณมา ณ โอกาสนี้

ขอแสดงความนับถือ

(นางสาวดุริยางค์ คมขำ)

รองผู้อำนวยการสถาบันวิจัยและพัฒนา
รักษาการแทนผู้อำนวยการสถาบันวิจัยและพัฒนา

งานบริการวิชาการ
โทรศัพท์ : ๐ ๒๖๖๕ ๓๗๗๗ ต่อ ๘๒๐๖

ผู้ร่าง.....
ผู้พิมพ์.....
ผู้ตรวจ.....

ที่ อว ๐๖๕๒.๑๑/๑๔



สถาบันวิจัยและพัฒนา
มหาวิทยาลัยเทคโนโลยีราชมงคลพระนคร
๓๙๙ ถนนสามเสน แขวงวชิรพยาบาล
เขตดุสิต กรุงเทพมหานคร ๑๐๓๐๐

๒๔ มกราคม ๒๕๖๙

เรื่อง ขอความอนุเคราะห์ผู้ปฏิบัติงานในกิจกรรมการนำประเด็นปัญหาและความต้องการของชุมชนพัฒนาเป็นข้อเสนอโครงการในการขอรับงบประมาณสนับสนุนจากแหล่งทุนภายนอก

เรียน ปลัดกระทรวงการอุดมศึกษา วิทยาศาสตร์ วิจัยและนวัตกรรม

สิ่งที่ส่งมาด้วย ๑. กำหนดการ

๒. รายชื่อคณะทำงาน

ด้วย สถาบันวิจัยและพัฒนา มหาวิทยาลัยเทคโนโลยีราชมงคลพระนคร ได้กำหนดจัดโครงการบริการวิชาการสู่ชุมชน ประจำปีงบประมาณ พ.ศ. ๒๕๖๙ มีวัตถุประสงค์เพื่อแลกเปลี่ยนเรียนรู้และสร้างเครือข่ายความร่วมมือด้านการบริการวิชาการกับหน่วยงานภายนอก ถ่ายทอดเทคโนโลยี สืบค้นปัญหาและความต้องการของผู้รับบริการ ให้บริการข้อมูลและคำปรึกษา ให้แก่ผู้รับบริการ และตอบสนองนโยบายการบริการวิชาการของมหาวิทยาลัยในการบริการวิชาการต่ออุตสาหกรรมเป้าหมาย เพื่อยกระดับการพัฒนาอย่างยั่งยืน นั้น

ในการนี้ สถาบันวิจัยและพัฒนา มหาวิทยาลัยเทคโนโลยีราชมงคลพระนคร ขอความอนุเคราะห์ผู้ปฏิบัติงานในกิจกรรมการนำประเด็นปัญหาและความต้องการของชุมชนพัฒนาเป็นข้อเสนอโครงการในการขอรับงบประมาณสนับสนุนจากแหล่งทุนภายนอก ในวันอังคารที่ ๓ กุมภาพันธ์ ๒๕๖๙ ณ ห้อง Big Data Virtual Lab ชั้น ๔ อาคารราชบุรีดิเรกฤทธิ์ มหาวิทยาลัยเทคโนโลยีราชมงคลพระนคร (ศูนย์เทเวศร์) รายละเอียดตามสิ่งที่ส่งมาด้วย ทั้งนี้ หากมีข้อสงสัยสามารถติดต่อได้ที่ นายนิพล คำพันธุ์ ผู้รับผิดชอบโครงการ โทรศัพท์ ๐ ๒๖๖๕ ๓๗๗๗ ต่อ ๘๒๐๖ E-mail : nipon.ku@rmu.ac.th

จึงเรียนมาเพื่อโปรดพิจารณาให้ความอนุเคราะห์ และขอขอบคุณมา ณ โอกาสนี้

ขอแสดงความนับถือ

นายชลากร อุดมรักษาสกุล
ผู้อำนวยการสถาบันวิจัยและพัฒนา

สถาบันวิจัยและพัฒนา

โทร. ๐๒ ๖๖๕ ๓๗๗๗ ต่อ ๘๒๐๓

ผู้ร่าง.....
ผู้พิมพ์.....
ผู้ตรวจ.....

ด่วนที่สุด

ที่ อว ๐๖๕๒.๑๑/๑๗



สถาบันวิจัยและพัฒนา
มหาวิทยาลัยเทคโนโลยีราชมงคลพระนคร
๓๙๙ ถนนสามเสน แขวงจตุจักร เขตจตุจักร กรุงเทพมหานคร ๑๐๓๐๐

๒๗ มกราคม ๒๕๖๙

เรื่อง ขอเชิญเข้าร่วมกิจกรรมการนำเสนอปัญหา/ความต้องการของชุมชน พัฒนาเป็นข้อเสนอโครงการ ในการขอรับงบประมาณสนับสนุนจากแหล่งทุนภายนอก

เรียน ผู้อำนวยการสำนักอุทยานวิทยาศาสตร์และอุตสาหกรรม มหาวิทยาลัยเทคโนโลยีพระจอมเกล้าธนบุรี

สิ่งที่ส่งมาด้วย ๑. กำหนดการ
๒. แบบตอบรับ

ด้วย สถาบันวิจัยและพัฒนา มหาวิทยาลัยเทคโนโลยีราชมงคลพระนคร ได้กำหนดจัดโครงการ บริการวิชาการสัญจรสู่ชุมชน ประจำปีงบประมาณ พ.ศ. ๒๕๖๙ มีวัตถุประสงค์เพื่อแลกเปลี่ยนเรียนรู้ และสร้างเครือข่ายความร่วมมือด้านการบริการวิชาการกับหน่วยงานภายนอก ถ่ายทอดเทคโนโลยี สืบหาปัญหา และความต้องการของผู้รับบริการ ให้บริการข้อมูลและคำปรึกษา ให้แก่ผู้รับบริการ และตอบสนองนโยบาย การบริการวิชาการของมหาวิทยาลัยในการบริการวิชาการต่ออุตสาหกรรมเป้าหมาย เพื่อยกระดับการพัฒนา อย่างยั่งยืน โดยกำหนดจัดกิจกรรมที่ ๒ อบรมด้านการนำเสนอปัญหา/ความต้องการของชุมชน พัฒนาเป็น ข้อเสนอโครงการในการขอรับงบประมาณสนับสนุนจากแหล่งทุนภายนอก ในวันอังคารที่ ๓ กุมภาพันธ์ ๒๕๖๙ ณ ห้อง Big Data Virtual Lab ชั้น ๔ อาคารราชบุรีดิเรกฤทธิ์ มหาวิทยาลัยเทคโนโลยีราชมงคลพระนคร (ศูนย์เทเวศร์) รายละเอียดตามสิ่งที่ส่งมาด้วย

ในการนี้ สถาบันวิจัยและพัฒนา มหาวิทยาลัยเทคโนโลยีราชมงคลพระนคร ในฐานะเครือข่าย อุทยานวิทยาศาสตร์ภูมิภาค (ภาคกลางตอนล่าง) ได้เห็นถึงศักยภาพความเชี่ยวชาญของหน่วยงานท่าน ตลอดจน การสร้างความร่วมมือในการดำเนินงานระหว่างมหาวิทยาลัยฯ จึงขอเชิญท่านหรือผู้แทน เข้าร่วมกิจกรรมดังระบุ ข้างต้น ทั้งนี้ ขอความกรุณาตอบรับเข้าร่วมกิจกรรม ตามสิ่งที่ส่งมาด้วย ๒ และส่งกลับทางอีเมล doungrouthai.k@rmutp.ac.th ภายในวันศุกร์ที่ ๓๐ มกราคม ๒๕๖๙ หากมีข้อสงสัยสามารถติดต่อได้ที่ นางสาวดวงฤทัย แก้วคำ ผู้รับผิดชอบโครงการ หมายเลขโทรศัพท์ ๐ ๒๖๖๕ ๓๗๗๗ ต่อ ๘๒๐๓, ๐๙ ๐๙๙๖ ๓๖๖๓

จึงเรียนมาเพื่อโปรดพิจารณาให้ความอนุเคราะห์ และขอขอบคุณมา ณ โอกาสนี้

ขอแสดงความนับถือ

นายชลากร อุดมรักษาสกุล
ผู้อำนวยการสถาบันวิจัยและพัฒนา

สถาบันวิจัยและพัฒนา
โทร. ๐๒ ๖๖๕ ๓๗๗๗ ต่อ ๘๒๐๓



บันทึกข้อความ

ส่วนราชการ สถาบันวิจัยและพัฒนา.งานบริการวิชาการ. โทรศัพท์ ๐ ๒๖๖๕. ๓๗/๗๗. ต.อ. ๘๒๐๖

ที่ อว.๐๖๕๒.๑๑/๒๓๖๓ วันที่ ๒๒ ธันวาคม ๒๕๖๘

เรื่อง ขอมติขานเป็นวิทยากรในโครงการบริการวิชาการสู่ชุมชน ประจำปีงบประมาณ พ.ศ. ๒๕๖๘

เรียน ดร.ชลากร อุดมรักษาสกุล

ตามที่ สถาบันวิจัยและพัฒนา ได้รับการสนับสนุนงบประมาณเงินรายได้ ประจำปีงบประมาณ พ.ศ. ๒๕๖๘ จากมหาวิทยาลัยเทคโนโลยีราชมงคลพระนคร เพื่อดำเนินโครงการบริการวิชาการสู่ชุมชน กำหนดจัดกิจกรรมที่ ๑ เสวนาแลกเปลี่ยนเรียนรู้และสำรวจประเด็นปัญหาความต้องการของชุมชน ระหว่างวันที่ ๑๙-๒๐ มกราคม ๒๕๖๘ ณ เทศบาลตำบลท่าไม้รวก อำเภอท่ายาง จังหวัดเพชรบุรี กิจกรรมที่ ๒ บรรยายและฝึกอบรมด้านการนำประเด็นปัญหา/ความต้องการของชุมชน พัฒนาเป็นข้อเสนอโครงการในการขอรับงบประมาณสนับสนุนจากแหล่งทุนภายนอก ในวันที่ ๓ กุมภาพันธ์ ๒๕๖๘ ณ มหาวิทยาลัยเทคโนโลยีราชมงคลพระนคร (ศูนย์เทเวศร์) นั้น

ในการนี้ สถาบันวิจัยและพัฒนา มีความประสงค์ขอมติขานเป็นวิทยากรในโครงการบริการวิชาการสู่ชุมชน โดยเสวนาแลกเปลี่ยนเรียนรู้ หัวข้อ การพัฒนาการบริการวิชาการและพัฒนาอาชีพอย่างมีคุณภาพตามยุทธศาสตร์ของมหาวิทยาลัยเทคโนโลยีราชมงคลพระนคร และการดำเนินงานตามแผนพัฒนาจังหวัดเพชรบุรี การส่งเสริมและสนับสนุนผู้นำชุมชนในการอนุรักษ์ฟื้นฟู และใช้ประโยชน์จากภูมิปัญญาท้องถิ่น เพื่อพัฒนาต่อยอด การผลิต การจัดการ การตลาด และแนวทางการดำเนินงานและการจัดทำข้อเสนอโครงการเพื่อขอรับงบประมาณสนับสนุนจากหน่วยงานทั้งภายในและภายนอกมหาวิทยาลัย การดำเนินการบริการวิชาการวิจัยและพัฒนา เพื่อเพิ่มศักยภาพและต่อยอดการสร้างมูลค่าเพิ่มของผลิตภัณฑ์ชุมชน และการส่งเสริมสนับสนุนและพัฒนารูปแบบการให้บริการข้อมูลสารสนเทศเพื่อการพัฒนาศักยภาพด้านการเรียนรู้ การจัดการ และการตลาดของชุมชน ในวันจันทร์ที่ ๑๙ มกราคม ๒๕๖๘ เวลา ๐๙.๐๐-๒๐.๐๐ น. และวันอังคารที่ ๒๐ มกราคม ๒๕๖๘ เวลา ๐๙.๐๐-๑๗.๐๐ น. ณ เทศบาลตำบลท่าไม้รวก อำเภอท่ายาง จังหวัดเพชรบุรี

จึงเรียนมาเพื่อโปรดพิจารณาให้ความอนุเคราะห์

(นางสาวสุริยงค์ คมชา)

รองผู้อำนวยการสถาบันวิจัยและพัฒนา

รักษาราชการแทนผู้อำนวยการสถาบันวิจัยและพัฒนา

ผู้ร่าง.....
ผู้พิมพ์.....
ผู้ตรวจ.....



บันทึกข้อความ

ส่วนราชการ สถาบันวิจัยและพัฒนา งานบริการวิชาการ โทรศัพท์ ๐ ๒๖๖๕ ๓๗๗๗ ต่อ ๘๒๐๖

ที่ อว.๐๖๕๒.๑๑/ ๓๗๖๕ วันที่ ๒๖ ธันวาคม ๒๕๖๘

เรื่อง ขอเชิญท่านเป็นวิทยากรในโครงการบริการวิชาการสู่ชุมชน ประจำปีงบประมาณ พ.ศ. ๒๕๖๘

เรียน รองศาสตราจารย์ ดร.ฉันทนา ปาปัดถา

ตามที่ สถาบันวิจัยและพัฒนา ได้รับการสนับสนุนงบประมาณเงินรายได้ ประจำปีงบประมาณ พ.ศ. ๒๕๖๘ จากมหาวิทยาลัยเทคโนโลยีราชมงคลพระนคร เพื่อดำเนินโครงการบริการวิชาการสู่ชุมชน กำหนดจัดกิจกรรมที่ ๑ เสวนาแลกเปลี่ยนเรียนรู้และสำรวจประเด็นปัญหาความต้องการของชุมชน ระหว่างวันที่ ๑๙-๒๐ มกราคม ๒๕๖๘ ณ เทศบาลตำบลท่าไม้รวก อำเภอท่ายาง จังหวัดเพชรบุรี กิจกรรมที่ ๒ บรรยายและฝึกอบรบด้านการนำประเด็นปัญหา/ความต้องการของชุมชน พัฒนาเป็นข้อเสนอโครงการในการขอรับงบประมาณสนับสนุนจากแหล่งทุนภายนอก ในวันที่ ๓ กุมภาพันธ์ ๒๕๖๘ ณ มหาวิทยาลัยเทคโนโลยีราชมงคลพระนคร (ศูนย์เทเวศร์) นั้น

ในการนี้ สถาบันวิจัยและพัฒนา มีความประสงค์ขอเชิญท่านเป็นวิทยากรในโครงการบริการวิชาการสู่ชุมชน ดังนี้

๑. เสวนาแลกเปลี่ยนเรียนรู้ในหัวข้อ การพัฒนาการบริการวิชาการและพัฒนาอาชีพอย่างมีคุณภาพตามยุทธศาสตร์ของมหาวิทยาลัยเทคโนโลยีราชมงคลพระนคร และการดำเนินงานตามแผนพัฒนาจังหวัดเพชรบุรี การส่งเสริมและสนับสนุนผู้นำชุมชนในการอนุรักษ์ฟื้นฟู และใช้ประโยชน์จากภูมิปัญญาท้องถิ่น เพื่อพัฒนาต่อยอด การผลิต การจัดการ การตลาด และแนวทางการดำเนินงานและการจัดทำข้อเสนอโครงการเพื่อขอรับงบประมาณสนับสนุนจากหน่วยงานทั้งภายในและภายนอกมหาวิทยาลัย การดำเนินการบริการวิชาการวิจัยและพัฒนา เพื่อเพิ่มศักยภาพและต่อยอดการสร้างมูลค่าเพิ่มของผลิตภัณฑ์ชุมชน และการส่งเสริมสนับสนุนและพัฒนาการให้บริการข้อมูลสารสนเทศเพื่อการพัฒนาศักยภาพด้านการเรียนรู้ การจัดการ และการตลาดของชุมชน ในวันจันทร์ที่ ๑๙ มกราคม ๒๕๖๘ เวลา ๐๙.๐๐-๒๐.๐๐ น. และวันอังคารที่ ๒๐ มกราคม ๒๕๖๘ เวลา ๐๙.๐๐-๑๗.๐๐ น. ณ เทศบาลตำบลท่าไม้รวก อำเภอท่ายาง จังหวัดเพชรบุรี

๒. บรรยายและฝึกปฏิบัติด้านการนำประเด็นปัญหา/ความต้องการของชุมชน พัฒนาเป็นข้อเสนอโครงการในการขอรับงบประมาณสนับสนุนจากแหล่งทุนภายนอก ในวันอังคารที่ ๓ กุมภาพันธ์ ๒๕๖๘ เวลา ๑๓.๐๐-๑๖.๓๐ น. ณ ห้องประชุมกรมหลวงราชบุรีดิเรกฤทธิ์ ชั้น ๖ คณะครุศาสตร์อุตสาหกรรม มหาวิทยาลัยเทคโนโลยีราชมงคลพระนคร

จึงเรียนมาเพื่อโปรดพิจารณาให้ความอนุเคราะห์

(นางสาวดุริยางค์ คมขำ)

รองผู้อำนวยการสถาบันวิจัยและพัฒนา
รักษาราชการแทนผู้อำนวยการสถาบันวิจัยและพัฒนา

ผู้ร่าง.....
ผู้พิมพ์.....
ผู้ตรวจ.....



บันทึกข้อความ

ส่วนราชการ สถาบันวิจัยและพัฒนา งานบริการวิชาการ โทรศัพท์ ๐ ๒๖๖๕ ๓๗๗๗ ต่อ ๘๒๐๖.....

ที่ อว.๐๖๕๒.๑๑/๒๖๖๖..... วันที่ ๒๒ ธันวาคม ๒๕๖๘.....

เรื่อง ขอเชิญท่านเป็นวิทยากรในโครงการบริการวิชาการสู่ชุมชน ประจำปีงบประมาณ พ.ศ. ๒๕๖๘.....

เรียน นางสาวดวงฤทัย แก้วคำ

ตามที่ สถาบันวิจัยและพัฒนา ได้รับการสนับสนุนงบประมาณเงินรายได้ ประจำปีงบประมาณ พ.ศ. ๒๕๖๘ จากมหาวิทยาลัยเทคโนโลยีราชมงคลพระนคร เพื่อดำเนินโครงการบริการวิชาการสู่ชุมชน กำหนดจัดกิจกรรมที่ ๑ เสวนาแลกเปลี่ยนเรียนรู้และสำรวจประเด็นปัญหาความต้องการของชุมชน ระหว่างวันที่ ๑๙-๒๐ มกราคม ๒๕๖๘ ณ เทศบาลตำบลท่าไม้รวก อำเภอท่ายาง จังหวัดเพชรบุรี กิจกรรมที่ ๒ บรรยายและฝึกอบรมด้านการนำประเด็นปัญหา/ความต้องการของชุมชน พัฒนาเป็นข้อเสนอโครงการในการขอรับงบประมาณสนับสนุนจากแหล่งทุนภายนอก ในวันที่ ๓ กุมภาพันธ์ ๒๕๖๘ ณ มหาวิทยาลัยเทคโนโลยีราชมงคลพระนคร (ศูนย์เทเวศร์) นั้น

ในการนี้ สถาบันวิจัยและพัฒนา มีความประสงค์ขอเชิญท่านเป็นวิทยากรในโครงการบริการวิชาการสู่ชุมชน ดังนี้

๑. เสวนาแลกเปลี่ยนเรียนรู้ในหัวข้อ การพัฒนาการบริการวิชาการและพัฒนาอาชีพอย่างมีคุณภาพตามยุทธศาสตร์ของมหาวิทยาลัยเทคโนโลยีราชมงคลพระนคร และการดำเนินงานตามแผนพัฒนาจังหวัดเพชรบุรี การส่งเสริมและสนับสนุนผู้นำชุมชนในการอนุรักษ์ฟื้นฟู และใช้ประโยชน์จากภูมิปัญญาท้องถิ่น เพื่อพัฒนาต่อยอด การผลิต การจัดการ การตลาด และแนวทางการดำเนินงานและการจัดทำข้อเสนอโครงการเพื่อขอรับงบประมาณสนับสนุนจากหน่วยงานทั้งภายในและภายนอกมหาวิทยาลัย การดำเนินการบริการวิชาการวิจัยและพัฒนา เพื่อเพิ่มศักยภาพและต่อยอดการสร้างมูลค่าเพิ่มของผลิตภัณฑ์ชุมชน และการส่งเสริมสนับสนุนและการพัฒนาการให้บริการข้อมูลสารสนเทศเพื่อการพัฒนาศักยภาพด้านการเรียนรู้ การจัดการ และการตลาดของชุมชน ในวันจันทร์ที่ ๑๙ มกราคม ๒๕๖๘ เวลา ๐๙.๐๐-๒๐.๐๐ น. และวันอังคารที่ ๒๐ มกราคม ๒๕๖๘ เวลา ๐๙.๐๐-๑๗.๐๐ น. ณ เทศบาลตำบลท่าไม้รวก อำเภอท่ายาง จังหวัดเพชรบุรี

๒. บรรยายและฝึกปฏิบัติด้านการนำประเด็นปัญหา/ความต้องการของชุมชน พัฒนาเป็นข้อเสนอโครงการในการขอรับงบประมาณสนับสนุนจากแหล่งทุนภายนอก ในวันอังคารที่ ๓ กุมภาพันธ์ ๒๕๖๘ เวลา ๑๓.๐๐-๑๖.๓๐ น. ณ ห้องประชุมกรมหลวงราชบุรีดิเรกฤทธิ์ ชั้น ๖ คณะครุศาสตร์อุตสาหกรรม มหาวิทยาลัยเทคโนโลยีราชมงคลพระนคร

จึงเรียนมาเพื่อโปรดพิจารณาให้ความอนุเคราะห์ และขอขอบคุณมา ณ โอกาสนี้

(นางสาวดุริยางค์ คมขำ)

รองผู้อำนวยการสถาบันวิจัยและพัฒนา

รักษาราชการแทนผู้อำนวยการสถาบันวิจัยและพัฒนา

ผู้ร่าง.....
 ผู้พิมพ์.....
 ผู้ตรวจ.....



บันทึกข้อความ

ส่วนราชการ สถาบันวิจัยและพัฒนา งานบริการวิชาการ โทรศัพท์ ๐-๒๖๖๕-๓๗๗๗ ต่อ ๘๒๐๖

ที่ อว.๐๖๕๒.๑๑/๒๕๖๗ วันที่ กย ธันวาคม ๒๕๖๘

เรื่อง ขอเชิญท่านเป็นวิทยากรในโครงการบริการวิชาการสู่ชุมชน ประจำปีงบประมาณ พ.ศ.๒๕๖๘

เรียน นางสาวหนึ่งฤทัย แก้วคำ

ตามที่ สถาบันวิจัยและพัฒนา ได้รับการสนับสนุนงบประมาณเงินรายได้ ประจำปีงบประมาณ พ.ศ. ๒๕๖๘ จากมหาวิทยาลัยเทคโนโลยีราชมงคลพระนคร เพื่อดำเนินโครงการบริการวิชาการสู่ชุมชน กำหนดจัดกิจกรรมที่ ๑ เสวนาแลกเปลี่ยนเรียนรู้และสำรวจประเด็นปัญหาความต้องการของชุมชน ระหว่างวันที่ ๑๙-๒๐ มกราคม ๒๕๖๘ ณ เทศบาลตำบลท่าไม้รวก อำเภอท่ายาง จังหวัดเพชรบุรี กิจกรรมที่ ๒ บรรยายและฝึกอบรมด้านการนำประเด็นปัญหา/ความต้องการของชุมชน พัฒนาเป็นข้อเสนอโครงการในการขอรับงบประมาณสนับสนุนจากแหล่งทุนภายนอก ในวันที่ ๓ กุมภาพันธ์ ๒๕๖๘ ณ มหาวิทยาลัยเทคโนโลยีราชมงคลพระนคร (ศูนย์เทเวศร์) นั้น

ในการนี้ สถาบันวิจัยและพัฒนา มีความประสงค์ขอเชิญท่านเป็นวิทยากรในโครงการบริการวิชาการสู่ชุมชน ดังนี้

๑. เสวนาแลกเปลี่ยนเรียนรู้ในหัวข้อ การส่งเสริมและสนับสนุนผู้นำชุมชนในการอนุรักษ์ฟื้นฟู และใช้ประโยชน์จากภูมิปัญญาท้องถิ่น เพื่อพัฒนาต่อยอด การผลิต การจัดการ การตลาด และแนวทางการดำเนินงานและการจัดทำข้อเสนอโครงการเพื่อขอรับงบประมาณสนับสนุนจากหน่วยงานทั้งภายในและภายนอก มหาวิทยาลัย การส่งเสริมสนับสนุนและพัฒนากิจการให้บริการข้อมูลสารสนเทศเพื่อการพัฒนาศักยภาพด้านการเรียนรู้ การจัดการ และการตลาดของชุมชน ในวันจันทร์ที่ ๑๙ มกราคม ๒๕๖๘ เวลา ๑๓.๐๐-๒๐.๐๐ น. และวันอังคารที่ ๒๐ มกราคม ๒๕๖๘ เวลา ๑๓.๐๐-๑๗.๐๐ น. ณ เทศบาลตำบลท่าไม้รวก อำเภอท่ายาง จังหวัดเพชรบุรี

๒. บรรยายและฝึกปฏิบัติด้านการนำประเด็นปัญหา/ความต้องการของชุมชน พัฒนาเป็นข้อเสนอโครงการในการขอรับงบประมาณสนับสนุนจากแหล่งทุนภายนอก ในวันอังคารที่ ๓ กุมภาพันธ์ ๒๕๖๘ เวลา ๑๓.๐๐-๑๖.๓๐ น. ณ ห้องประชุมกรมหลวงราชบุรีดิเรกฤทธิ์ ชั้น ๖ คณะครุศาสตร์อุตสาหกรรม มหาวิทยาลัยเทคโนโลยีราชมงคลพระนคร

จึงเรียนมาเพื่อโปรดพิจารณาให้ความอนุเคราะห์ และขอขอบคุณมา ณ โอกาสนี้

(นางสาวสุริยงค์ คมขำ)

รองผู้อำนวยการสถาบันวิจัยและพัฒนา

รักษาราชการแทนผู้อำนวยการสถาบันวิจัยและพัฒนา

ผู้ร่าง.....
ผู้พิมพ์.....
ผู้ตรวจ.....



สถาบันวิจัยและพัฒนา มหาวิทยาลัยเทคโนโลยีราชมงคลพระนคร
๓๙๙ ถนนสามเสน แขวงวชิรพยาบาล เขตดุสิต กรุงเทพมหานคร ๑๐๓๐๐

โทรศัพท์ : ๐ ๒๖๖๕ ๓๗๗๗ ๐ ๒๖๖๕ ๓๘๘๘ ต่อ ๖๖๔๔ โทรสาร : ๐ ๒๖๖๕ ๓๘๖๐

www.ird.rmutp.ac.th