

มหาวิทยาลัยเทคโนโลยี ราชมงคลพระนคร

Rajamangala University of Technology Phra Nakhon

RMUTA



รายงานผลการดำเนินงาน

โครงการบริการวิชาการสู่ชุมชน

สถาบันวิจัยและพัฒนา มหาวิทยาลัยเทคโนโลยีราชมงคลพระนคร

(งบประมาณเงินรายได้ ประจำปีงบประมาณ พ.ศ. ๒๕๖๖)



รายงานผลการดำเนินงาน

โครงการบริการวิชาการสู่ชุมชน

(งบประมาณเงินรายได้ ประจำปีงบประมาณ พ.ศ. ๒๕๖๖)

สถาบันวิจัยและพัฒนา มหาวิทยาลัยเทคโนโลยีราชมงคลพระนคร
๓๙๙ ถนนสามเสน แขวงวชิรพยาบาล เขตดุสิต กรุงเทพมหานคร ๑๐๓๐๐
โทรศัพท์ : ๐๒ ๖๖๕ ๓๗๗๗ ต่อ ๘๒๐๕
www.ird.rmutp.ac.th



บทสรุปผู้บริหาร

๑. หลักการและเหตุผล

มหาวิทยาลัยเทคโนโลยีราชมงคลพระนคร ได้กำหนดวิสัยทัศน์ของมหาวิทยาลัยเพื่อเป็นผู้สร้างแรงบันดาลใจ พัฒนาทักษะกระบวนการคิดที่เป็นระบบ ปฏิบัติการเป็นเลิศทางด้านเทคโนโลยีและเป็นที่พึ่งของสังคม โดยมีพันธกิจ มหาวิทยาลัยเฉพาะทางด้านวิทยาศาสตร์และเทคโนโลยีมุ่งผลิตบัณฑิตเป็นนักปฏิบัติที่มีคุณภาพ คุณธรรม จรรยาบรรณในวิชาชีพ สร้างสรรค์งานวิจัย สิ่งประดิษฐ์เพื่อเป็นที่พึ่งของสังคมด้านบริการวิชาการ อนุรักษ์ ทำนุบำรุง ศาสนา ศิลปะ วัฒนธรรม รักษาสิ่งแวดล้อมเพื่อการพัฒนาประเทศอย่างยั่งยืนและบริหารจัดการ ด้วยหลักธรรมาภิบาล ซึ่งสำหรับพันธกิจบริการวิชาการ ได้กำหนดประเด็นยุทธศาสตร์พัฒนาการบริการวิชาการและพัฒนาอาชีพ อย่างมีคุณภาพ โดยกลยุทธ์ในการดำเนินงานเพื่อพัฒนางานบริการวิชาการ คือ พัฒนาการสร้างโครงการบริการ วิชาการแก่สังคมให้ตอบโจทย์ชุมชน ส่งเสริมกิจกรรมการประชาสัมพันธ์ด้านการบริการวิชาการแก่สังคมของ มหาวิทยาลัย โดยการดำเนินงานตามกลยุทธ์ดังกล่าวเป็นการตอบสนองนโยบายด้านการบริการวิชาการของ มหาวิทยาลัย ส่งเสริมการนำเทคโนโลยี และนวัตกรรมที่เกี่ยวข้องกับการบริการวิชาการและการพัฒนาอาชีพ

สถาบันวิจัยและพัฒนา เป็นหน่วยงานในสังกัดมหาวิทยาลัยเทคโนโลยีราชมงคลพระนคร มีนโยบาย สร้างเครือข่ายและความร่วมมือกับหน่วยงานภายนอกในด้านการบริการวิชาการและการบริการสังคม เป็นหน่วยงานกลางในการประสานงาน ให้เกิดการเผยแพร่และถ่ายทอดเทคโนโลยี เพื่อสร้างการยอมรับจาก ประชาชนให้เป็นที่พึ่งทางเทคโนโลยีและการพัฒนาอาชีพในพื้นที่ภาคกลางตอนล่าง ซึ่งดำเนินการมาตลอด ระยะเวลาของการบริหารจัดการสถาบัน ตั้งแต่ปี ๒๕๕๐ ถึงปัจจุบัน โดยการลงพื้นที่สำรวจปัญหาและความ ต้องการรับบริการข้อมูล คำปรึกษา และถ่ายทอดเทคโนโลยี ทำให้เข้าถึงความต้องการที่แท้จริงของชุมชน อีกทั้งการ ได้รับความร่วมมือและได้รับการยอมรับจากกลุ่มชุมชน ผู้ประกอบการ หน่วยงานในท้องถิ่น และภาครัฐที่ให้การ สนับสนุนเป็นแรงผลักดันทำให้เกิดโครงการบริการวิชาการสู่ชุมชนอย่างต่อเนื่อง ทั้งนี้ มทร.พระนคร มีจุดเด่น และความเข้มแข็งในการถ่ายทอดองค์ความรู้สู่ชุมชน ในองค์ความรู้ด้านสิ่งประดิษฐ์ การพัฒนาแปรรูปผลิตภัณฑ์ ทาง การเกษตรประเภทอาหารและไม่ใช่อาหาร การพัฒนาบรรจุภัณฑ์และการตลาด เพื่อผลประโยชน์เชิงพาณิชย์ สามารถสร้างรายได้และพัฒนาคุณภาพชีวิตให้ชุมชน/สังคมได้อย่างต่อเนื่อง

ซึ่งบทบาทสำคัญในการบริหารจัดการและการให้บริการวิชาการดังกล่าว มหาวิทยาลัยได้มอบหมายให้ สถาบันวิจัยและพัฒนาเป็นหน่วยงานกลางรับผิดชอบในการดำเนินงานโดยความร่วมมือจาก ๙ คณะ “โครงการ บริการวิชาการสู่ชุมชน” จึงเป็นโครงการที่มีวัตถุประสงค์เพื่อตอบสนองนโยบายด้านการบริการวิชาการของ มหาวิทยาลัยให้บรรลุผลสำเร็จตามยุทธศาสตร์พัฒนาการบริการวิชาการและพัฒนาอาชีพอย่างมีคุณภาพ

๒. วัตถุประสงค์

- ๒.๑ เพื่อสำรวจปัญหาและความต้องการรับบริการข้อมูล คำปรึกษา และถ่ายทอดเทคโนโลยีของผู้รับบริการ ในกลุ่มภาคกลางตอนล่าง และพื้นที่ใกล้เคียง
- ๒.๒ เพื่อแลกเปลี่ยนเรียนรู้และสร้างเครือข่ายความร่วมมือด้านการบริการวิชาการกับหน่วยงานภายนอก
- ๒.๓ เพื่อตอบสนองนโยบายการบริการวิชาการของมหาวิทยาลัยในการพัฒนางานวิจัยและงานบริการวิชาการ สู่การใช้ประโยชน์เชิงพาณิชย์ เพื่อสร้างอาชีพและพัฒนาคุณภาพชีวิตให้ชุมชนสังคมได้อย่างต่อเนื่อง และยั่งยืน
- ๒.๔ เพื่อเพิ่มช่องทางโครงการบริการสังคม

๓. การดำเนินงานและผลการดำเนินงาน

วันที่ ๑๐ - ๑๑ มกราคม ๒๕๖๖ สถาบันวิจัยและพัฒนา มหาวิทยาลัยเทคโนโลยีราชมงคลพระนคร นำคณะอาจารย์ นักบริการวิชาการ และนักวิจัย จาก ๙ คณะ ได้แก่ คณะครุศาสตร์อุตสาหกรรม คณะเทคโนโลยีคหกรรมศาสตร์ คณะเทคโนโลยีสื่อสารมวลชน คณะบริหารธุรกิจ คณะวิทยาศาสตร์และเทคโนโลยี คณะวิศวกรรมศาสตร์ คณะศิลปศาสตร์ คณะอุตสาหกรรมสิ่งทอและออกแบบแฟชั่น คณะสถาปัตยกรรมศาสตร์ และการออกแบบ พร้อมทั้ง สถาบันอัญมณี เครื่องประดับไทยและการออกแบบ และวิทยาลัยการบริการแห่งรัฐเสวนาแลกเปลี่ยนเรียนรู้เรื่องการบริการวิชาการเพื่อพัฒนาระบบเศรษฐกิจของชุมชนท้องถิ่น ร่วมกับอำเภอศรีประจันต์ และกลุ่มชุมชนในพื้นที่จังหวัดสุพรรณบุรี วัตถุประสงค์เพื่อสำรวจปัญหาและความต้องการรับบริการข้อมูล คำปรึกษา และถ่ายทอดเทคโนโลยีของผู้รับบริการในกลุ่มภาคกลางตอนล่าง และพื้นที่ใกล้เคียง แลกเปลี่ยนเรียนรู้และสร้างเครือข่ายความร่วมมือด้านการบริการวิชาการกับหน่วยงานภายนอก ตอบสนองนโยบายการบริการวิชาการของมหาวิทยาลัยในการพัฒนางานวิจัยและงานบริการวิชาการสู่การใช้ประโยชน์เชิงพาณิชย์ สร้างอาชีพ พัฒนาคุณภาพชีวิตให้ชุมชน สังคม ได้อย่างต่อเนื่องยั่งยืน และเพิ่มช่องทางโครงการบริการสังคม สำนักงานพัฒนาชุมชนอำเภอศรีประจันต์ จังหวัดสุพรรณบุรี นอกจากนี้ ยังมีการลงพื้นที่กลุ่มชุมชน จำนวน ๖ กลุ่ม ได้แก่ ๑) กลุ่มสตรีแม่บ้าน อสม. แปรรูปผลิตภัณฑ์แห้ว ๒) วิสาหกิจชุมชนกลุ่มอาชีพสหกรณ์วัดลาดปลาเค้า ๓) วิสาหกิจชุมชนบ้านดอนลานสร้างสรรค์ ๔) วิสาหกิจชุมชนกลุ่มยาม่องสมุนไพรชุมชนบ้านบรรโดทอง ๕) วิสาหกิจชุมชนกลุ่มแม่บ้านเกษตรกรรมจีนน้ำยา (สามพี่น้อง) และ ๖) กลุ่มรักษีสาน เพื่อสำรวจประเด็นปัญหาและความต้องการของกลุ่มชุมชน สำหรับนำไปใช้เป็นโจทย์วิจัยในการจัดทำข้อเสนอโครงการเพื่อขอรับงบประมาณสนับสนุนจากหน่วยงานที่เกี่ยวข้องต่อไป

วันที่ ๑ กุมภาพันธ์ ๒๕๖๖ สถาบันวิจัยและพัฒนา มหาวิทยาลัยเทคโนโลยีราชมงคลพระนคร ลงพื้นที่ดำเนินโครงการบริการวิชาการสัญจรสู่ชุมชน ประจำปีงบประมาณ พ.ศ. ๒๕๖๖ กิจกรรมที่ ๒ โดยได้รับความอนุเคราะห์วิทยากรจากคณะเทคโนโลยีคหกรรมศาสตร์ คือ นางสาวอินทิริมา หิรัญอัครวงศ์ และวิทยากรจากภายนอก คือ นายปัญญากร คงสมจิตต์ บรรยายและฝึกปฏิบัติหลักสูตรพุดตังนมสดแห้ว กระทู้พิพไส้แห้ว และขนมเปียะบัวหิมะไส้แห้ว ณ วิสาหกิจชุมชนกลุ่มสตรีแม่บ้าน อสม. แปรรูปผลิตภัณฑ์แห้ว อำเภอศรีประจันต์ จังหวัดสุพรรณบุรี โดยทั้ง ๒ กิจกรรม มีผู้เข้าร่วมโครงการ จำนวน ๑๐๔ คน จากการสำรวจความพึงพอใจในภาพรวมของผู้เข้าร่วมโครงการ คิดเป็นร้อยละ ๙๘.๔๐

๔. สรุปผลการดำเนินงานตามเป้าหมาย

ผลการดำเนินงานตามเป้าหมายของมหาวิทยาลัยเทคโนโลยีราชมงคลพระนคร แสดงดังตารางที่ ๑

ตารางที่ ๑ สรุปผลการดำเนินงานตามเป้าหมาย

การดำเนินงาน	ค่าเป้าหมาย (ร้อยละ)	ผลการดำเนินงาน (ร้อยละ)
ตัวชี้วัดระดับผลลัพธ์		
๑. ผู้เข้ารับบริการนำความรู้ไปใช้ประโยชน์	๘๖	๙๗.๖๐
๒. ความพึงพอใจของผู้รับบริการวิชาการและวิชาชีพต่อประโยชน์จากการบริการวิชาการ	๘๕	๙๘.๔๐
๓. โครงการบริการวิชาการที่ส่งเสริมศักยภาพในการแข่งขันของประเทศในเวลา ๑ ปี	๑๕	๑๐๐.๐๐
<input checked="" type="checkbox"/> สามารถส่งเสริมศักยภาพในการแข่งขันของประเทศในเวลา ๑ ปี <input type="checkbox"/> ไม่สามารถส่งเสริมศักยภาพในการแข่งขันของประเทศในเวลา ๑ ปี		

ตัวชี้วัดระดับผลผลิต		
๑. ความพึงพอใจของผู้รับบริการในกระบวนการให้บริการ	๙๐	๙๕.๖๐
๒. งานบริการวิชาการแล้วเสร็จตามระยะเวลาที่กำหนด	๙๕	๑๐๐.๐๐

๕. การใช้จ่ายงบประมาณ	ใช้จ่ายงบประมาณ จำนวน ๑๗๐,๙๕๒.๙๖ บาท (หนึ่งแสนเจ็ดหมื่นเก้าร้อยห้าสิบบาทเก้าสิบกสตางค์)
	ค่าตอบแทน ๒๘,๘๐๐.๐๐ บาท
	ค่าใช้สอย ๑๐๒,๖๓๐.๐๐ บาท
	ค่าวัสดุ ๓๙,๕๒๒.๙๖ บาท

๖. ประโยชน์และการต่อยอดโครงการ

- ๖.๑ ทราบถึงปัญหาและความต้องการของชุมชนอย่างแท้จริง สามารถนำผลที่ได้จากการสำรวจข้อมูลดังกล่าว เสนอของงบประมาณโครงการวิจัยและบริการวิชาการ เพื่อสร้างอาชีพและพัฒนาคุณภาพชีวิตของชุมชนต่อไป
- ๖.๒ ได้รับความรู้จากหลากหลายอาชีพ หลากหลายกลุ่มชุมชน โดยแต่ละกลุ่มมีองค์ความรู้ที่ควรสนับสนุนและพัฒนาต่อยอด เพื่อให้ดำรงอยู่และส่งต่อคนรุ่นหลังต่อไป
- ๖.๓ ได้เรียนรู้อาชีพและวิถีชีวิตของคนในท้องถิ่นนั้น ๆ โดยสามารถนำความรู้ที่ได้รับไปต่อยอดโครงการวิจัยและบริการวิชาการได้

๗. จุดเด่นและข้อเสนอเพื่อการพัฒนา

จุดเด่น

- วิทยากรมีความรู้ความสามารถในการถ่ายทอดองค์ความรู้และแลกเปลี่ยนเรียนรู้ร่วมกัน
- เจ้าหน้าที่ให้บริการเป็นอย่างดี ทั้งด้านข้อมูลรายละเอียดการจัดโครงการ กำหนดการ การบริหารเวลาได้เป็นอย่างดี

กิตติกรรมประกาศ

โครงการบริการวิชาการสู่ชุมชน ประสบความสำเร็จเพราะได้รับการสนับสนุนงบประมาณเงินรายได้ ประจำปีงบประมาณ พ.ศ. ๒๕๖๖ จากมหาวิทยาลัยเทคโนโลยีราชมงคลพระนคร ขอขอบพระคุณผู้บริหาร มหาวิทยาลัยเทคโนโลยีราชมงคลพระนคร ที่ให้การสนับสนุนการดำเนินงานของโครงการจนสำเร็จลุล่วง ขอขอบพระคุณผู้บริหารคณะอาจารย์ นักวิจัย นักบริการวิชาการ ผู้ปฏิบัติงานจาก ๙ คณะ พร้อมทั้ง สถาบันอัญมณี เครื่องประดับไทยและการออกแบบ และวิทยาลัยการบริการแห่งรัฐ ที่ร่วมเสวนาแลกเปลี่ยนเรียนรู้และสำรวจ ความต้องการร่วมกับกลุ่มชุมชนในพื้นที่ของอำเภอศรีประจันต์ ขอขอบพระคุณอำเภอศรีประจันต์ สำนักงาน พัฒนาชุมชนอำเภอศรีประจันต์ และกลุ่มชุมชน/ผู้ประกอบการในพื้นที่การดูแลของสำนักงานพัฒนาชุมชนอำเภอ ศรีประจันต์ จำนวน ๖ กลุ่ม ได้แก่ ๑) กลุ่มสตรีแม่บ้าน อสม. แปรรูปผลิตภัณฑ์แห้ง ๒) วิสาหกิจชุมชนกลุ่มอาชีพ สหกรณ์วัดลาดปลาเค้า ๓) วิสาหกิจชุมชนบ้านดอนลานสร้างสรรค์ ๔) วิสาหกิจชุมชนกลุ่มยาหม่องสมุนไพรชุมชน บ้านบรรไดทอง ๕) วิสาหกิจชุมชนกลุ่มแม่บ้านเกษตรกรชนมจินน้ำยา (สามพี่น้อง) และ ๖) กลุ่มรักษาสาน ที่ให้ความอนุเคราะห์คณะอาจารย์ นักวิจัย นักบริการวิชาการ และผู้ปฏิบัติงานจากมหาวิทยาลัยเทคโนโลยี ราชมงคลพระนคร ในกิจกรรมเสวนาแลกเปลี่ยนเรียนรู้และสำรวจความต้องการของชุมชน กิจกรรมฝึกอบรมและ ฝึกปฏิบัติ หลักสูตรพุดดิ่งนมสดแห้ง กระทรีพัพใส่แห้ง และขนมเปียะบัวหิมะใส่แห้ง ณ วิสาหกิจชุมชนกลุ่มสตรีแม่บ้าน อสม. แปรรูปผลิตภัณฑ์แห้ง อำเภอศรีประจันต์ จังหวัดสุพรรณบุรี และขอขอบคุณเจ้าหน้าที่สถาบันวิจัยและ พัฒนา ที่ให้ความร่วมมือในการทำงาน รวมทั้งมีส่วนร่วมในความสำเร็จของโครงการนี้

กลุ่มบริการวิชาการ
ผู้รับผิดชอบโครงการ

สารบัญ

เรื่อง	หน้า
บทสรุปผู้บริหาร	ก
กิตติกรรมประกาศ	ง
สารบัญเรื่อง	จ
สารบัญตาราง	ฉ
สารบัญรูป	ช
บทที่ ๑ รายละเอียดโครงการ	๑
ข้อเสนอโครงการ	๑
บทที่ ๒ การดำเนินการ	๘
ขั้นตอนการดำเนินงาน	๘
คณะกรรมการดำเนินงาน	๙
ค่าใช้จ่ายในการดำเนินงาน	๑๑
กำหนดการและหัวข้อบรรยาย	๑๒
รายชื่อผู้เข้าร่วมโครงการ	๑๔
บทที่ ๓ ผลการประเมินระหว่างถ่ายทอดเทคโนโลยี	๑๘
ข้อมูลทั่วไปของผู้ตอบแบบประเมิน	๑๘
ความพึงพอใจต่อโครงการ	๑๙
บทที่ ๔ ผลการติดตามหลังการถ่ายทอดเทคโนโลยี	๒๒
การติดตามประเมินผล	๒๒
ข้อมูลในภาพรวม	๒๒
แผนการดำเนินงานบริการวิชาการในอนาคตที่เกี่ยวข้อง	๒๓
ภาคผนวก	๒๕
ภาคผนวก ก ภาพถ่ายกิจกรรม	๒๖
ภาคผนวก ข แบบสำรวจข้อมูลความต้องการเทคโนโลยีของกลุ่มผู้รับบริการ	๓๙
ภาคผนวก ค แบบประเมินความพึงพอใจ	๔๑
ภาคผนวก ง แบบติดตามประเมินผล	๔๓
ภาคผนวก จ เอกสารประกอบการฝึกอบรม	๔๕
ภาคผนวก ฉ เอกสารที่เกี่ยวข้องกับการดำเนินงาน	๕๐

สารบัญตาราง

ตารางที่	หน้า
๑ สรุปผลการดำเนินงานตามเป้าหมาย	ข
๒.๑ แสดงค่าใช้จ่ายการดำเนินงาน	๑๑
๒.๒ กำหนดการ กิจกรรมที่ ๑	๑๒
๒.๓ กำหนดการ กิจกรรมที่ ๒	๑๓
๒.๔ รายชื่อผู้เข้าร่วมโครงการ	๑๔
๓.๑ ข้อมูลทั่วไปของผู้ตอบแบบประเมิน	๑๘
๓.๒ ค่าร้อยละและค่าเฉลี่ยของความพึงพอใจต่อโครงการ	๒๐
๔.๑ แสดงค่าร้อยละของผู้ใช้ประโยชน์	๒๒
๔.๒ ผลการใช้ประโยชน์จำแนกตามระยะเวลาและแนวทางการนำไปใช้ประโยชน์	๒๓
๔.๓ สรุปข้อมูลความต้องการเทคโนโลยีของกลุ่มผู้รับบริการในอำเภอศรีประจันต์ จังหวัดสุพรรณบุรี	๒๔

สารบัญรูป

รูปที่

๒.๑ ขั้นตอนการดำเนินงาน

๓.๑ ความสัมพันธ์ของความพึงพอใจต่อการให้บริการ

หน้า

๘

๑๘

บทที่ ๑
รายละเอียดโครงการ

ข้อเสนอโครงการ

มหาวิทยาลัยเทคโนโลยีราชมงคลพระนคร
แบบเสนอขอโครงการงบรายได้
สถาบันวิจัยและพัฒนา

๑. ชื่อโครงการ บริการวิชาการสู่ชุมชน

๒. ลักษณะโครงการ

- | | |
|---|---|
| <input type="checkbox"/> การอบรม (การบรรยาย/การฝึกปฏิบัติ) | <input type="checkbox"/> การวิเคราะห์ การทดสอบ การตรวจสอบ |
| <input checked="" type="checkbox"/> การประชุม/การสัมมนาทางวิชาการหรือ
เชิงปฏิบัติการ | <input checked="" type="checkbox"/> การฝึกอบรมเพื่อถ่ายทอดความรู้เทคโนโลยี |
| <input type="checkbox"/> การดูงาน การฝึกศึกษา | <input type="checkbox"/> การให้บริการข้อมูล การเผยแพร่ความรู้ผ่านสื่อต่าง ๆ |
| <input type="checkbox"/> การจัดงาน การจัดนิทรรศการ | <input type="checkbox"/> อื่น ๆ |

๓. ลักษณะโครงการ

- งบประมาณรายจ่ายประจำปีงบประมาณ พ.ศ.
- งบประมาณรายได้ประจำปีงบประมาณ พ.ศ. ๒๕๖๖
- งบประมาณอื่น ๆ.....

๔. แผนงาน

๔.๑ แผนงานพื้นฐาน

- ผลผลิต ผู้สำเร็จการศึกษาด้านสังคมศาสตร์
- ผลผลิต ผลงานบริการวิชาการ
- ผลผลิต ผู้สำเร็จการศึกษาด้านวิทยาศาสตร์และเทคโนโลยี
- ผลผลิต ผลงานทำนุบำรุงศิลปวัฒนธรรม

๔.๒ แผนงานบูรณาการ

.....

๔.๓ แผนงานยุทธศาสตร์

.....

๕. ยุทธศาสตร์ชาติ

- ข้อ ๒ ด้านการสร้างความสามารถในการแข่งขัน (เลือกแผนแม่บทข้อ ๒๓)
- ข้อ ๓ ด้านการพัฒนาและเสริมสร้างศักยภาพมนุษย์ (เลือกแผนแม่บทข้อ ๑๑ หรือข้อ ๑๒)

๖. แผนแม่บทภายใต้ยุทธศาสตร์ชาติ

- ข้อ ๑๑ ศักยภาพคนตลอดชีวิต
- ข้อ ๑๒ การพัฒนาการเรียนรู้
- ข้อ ๒๓ การวิจัยและพัฒนานวัตกรรม

๗. แผนการปฏิรูปประเทศ

- ๑ ด้านการศึกษา
- ๒ ด้านเศรษฐกิจ
- ๓ ด้านการบริหารราชการแผ่นดิน

๘. ความสอดคล้องกับประเด็นยุทธศาสตร์

- ยุทธศาสตร์ที่ ๑ พัฒนาการจัดการศึกษาให้มีคุณภาพมาตรฐานสากล
- ยุทธศาสตร์ที่ ๒ เพิ่มประสิทธิภาพและประสิทธิผลของงานวิจัยและพัฒนา
- ยุทธศาสตร์ที่ ๓ พัฒนาการบริการวิชาการและพัฒนาอาชีพอย่างมีคุณภาพ
- ยุทธศาสตร์ที่ ๔ พัฒนาการทำนุบำรุงศิลปวัฒนธรรมและรักษาสิ่งแวดล้อมอย่างยั่งยืน
- ยุทธศาสตร์ที่ ๕ พัฒนาประสิทธิภาพการบริหารจัดการองค์กรด้วยหลักธรรมาภิบาลอย่างมีคุณภาพ

๙. ความสอดคล้องกับเป้าประสงค์

๓.๕ ได้รับการยอมรับจากประชาชนให้เป็นที่พึ่งทางเทคโนโลยีและการพัฒนาอาชีพ (ประสิทธิผล)

๑๐. ความสอดคล้องกับกลยุทธ์

๓.๕.๑.๑ พัฒนาการสร้างโครงการบริการวิชาการแก่สังคมให้ตอบโจทย์ชุมชน

๓.๕.๑.๒ ส่งเสริมกิจกรรมการประชาสัมพันธ์ด้านการบริการวิชาการแก่สังคมของมหาวิทยาลัย

๑๑. หลักการและเหตุผล

มหาวิทยาลัยเทคโนโลยีราชมงคลพระนคร ได้กำหนดวิสัยทัศน์ของมหาวิทยาลัยเพื่อเป็นผู้สร้างแรงบันดาลใจ พัฒนาทักษะกระบวนการคิดที่เป็นระบบ ปฏิบัติการเป็นเลิศทางด้านเทคโนโลยีและเป็นที่พึ่งของสังคม โดยมีพันธกิจ มหาวิทยาลัยเฉพาะทางด้านวิทยาศาสตร์และเทคโนโลยีมุ่งผลิตบัณฑิตเป็นนักปฏิบัติที่มีคุณภาพ คุณธรรมจรรยาบรรณ ในวิชาชีพ สร้างสรรค์งานวิจัย สิ่งประดิษฐ์เพื่อเป็นที่พึ่งของสังคมด้านบริการวิชาการ อนุรักษ์ ทำนุบำรุงศาสนา ศิลปะ วัฒนธรรม รักษาสิ่งแวดล้อมเพื่อการพัฒนาประเทศอย่างยั่งยืนและบริหารจัดการ ด้วยหลักธรรมาภิบาล ซึ่งสำหรับพันธกิจ การบริการวิชาการ ได้กำหนดประเด็นยุทธศาสตร์พัฒนาการบริการวิชาการและพัฒนาอาชีพอย่างมีคุณภาพ โดยกลยุทธ์ ในการดำเนินงานเพื่อพัฒนางานบริการวิชาการ คือ พัฒนาการสร้างโครงการบริการวิชาการแก่สังคมให้ตอบโจทย์ชุมชน ส่งเสริมกิจกรรมการประชาสัมพันธ์ด้านการบริการวิชาการแก่สังคมของมหาวิทยาลัย โดยการดำเนินงานตามกลยุทธ์ดังกล่าว เป็นการตอบสนองนโยบายด้านการบริการวิชาการของมหาวิทยาลัย ส่งเสริมการนำเทคโนโลยี และนวัตกรรมที่เกี่ยวข้องกับการบริการวิชาการและการพัฒนาอาชีพ

สถาบันวิจัยและพัฒนา เป็นหน่วยงานในสังกัดมหาวิทยาลัยเทคโนโลยีราชมงคลพระนคร มีนโยบาย สร้างเครือข่ายและความร่วมมือกับหน่วยงานภายนอกในด้านการบริการวิชาการและการบริการสังคม เป็น หน่วยงานกลางในการประสานงาน ให้เกิดการเผยแพร่และถ่ายทอดเทคโนโลยี เพื่อสร้างการยอมรับจาก ประชาชนให้เป็นที่พึ่งทางเทคโนโลยีและการพัฒนาอาชีพในพื้นที่ภาคกลางตอนล่าง ซึ่งดำเนินการมาตลอด ระยะเวลาของการบริหารจัดการสถาบัน ตั้งแต่ปี ๒๕๕๐ ถึงปัจจุบัน โดยการลงพื้นที่สำรวจปัญหาและความต้องการ รับบริการข้อมูล คำปรึกษา และถ่ายทอดเทคโนโลยี ทำให้เข้าถึงความต้องการที่แท้จริงของชุมชน อีกทั้งการได้รับความร่วมมือและได้รับการยอมรับจากกลุ่มชุมชน ผู้ประกอบการ หน่วยงานในท้องถิ่น และภาครัฐที่ให้การสนับสนุน เป็นแรงผลักดันทำให้เกิดโครงการบริการวิชาการสู่ชุมชนอย่างต่อเนื่อง ทั้งนี้ มทร.พระนคร มีจุดเด่นและความเข้มแข็งในการถ่ายทอดองค์ความรู้สู่ชุมชน ในองค์ความรู้ด้านสิ่งประดิษฐ์ การพัฒนาแปรรูปผลิตภัณฑ์ทาง การเกษตรประเภทอาหารและไม่ใช่อาหาร การพัฒนาบรรจุภัณฑ์และการตลาด เพื่อผลประโยชน์ในเชิงพาณิชย์ สามารถสร้างรายได้และพัฒนาคุณภาพชีวิตให้ชุมชน/สังคมได้อย่างต่อเนื่อง

ซึ่งบทบาทสำคัญในการบริหารจัดการและการให้บริการวิชาการดังกล่าว มหาวิทยาลัยได้มอบหมายให้ สถาบันวิจัยและพัฒนาเป็นหน่วยงานกลางรับผิดชอบในการดำเนินงานโดยความร่วมมือจาก ๙ คณะ “โครงการ บริการวิชาการสู่ชุมชน” จึงเป็นโครงการที่มีวัตถุประสงค์เพื่อตอบสนองนโยบายด้านการบริการวิชาการของ มหาวิทยาลัยให้บรรลุผลสำเร็จตามยุทธศาสตร์พัฒนาการบริการวิชาการและพัฒนาอาชีพอย่างมีคุณภาพ

๑๒. วัตถุประสงค์

๑๒.๑ เพื่อสำรวจปัญหาและความต้องการรับบริการข้อมูล คำปรึกษา และถ่ายทอดเทคโนโลยีของผู้รับบริการในกลุ่มภาคกลางตอนล่าง และพื้นที่ใกล้เคียง

๑๒.๒ เพื่อแลกเปลี่ยนเรียนรู้และสร้างเครือข่ายความร่วมมือด้านการบริการวิชาการกับหน่วยงานภายนอก

๑๒.๓ เพื่อตอบสนองนโยบายการบริการวิชาการของมหาวิทยาลัยในการพัฒนางานวิจัยและงานบริการวิชาการสู่การใช้ประโยชน์เชิงพาณิชย์ เพื่อสร้างอาชีพและพัฒนาคุณภาพชีวิตให้ชุมชนสังคมได้อย่างต่อเนื่องและยั่งยืน

๑๒.๔ เพื่อเพิ่มช่องทางโครงการบริการสังคม

๑๓. การบูรณาการองค์ความรู้ระหว่างสาขาวิชา

- บูรณาการกับคณะวิชา/หน่วยงาน ระบุ ๙ คณะ

- บูรณาการกับสาขาวิชา ระบุ

- องค์ความรู้ที่ต้องการบูรณาการข้ามศาสตร์ (ถ้ามี) ได้แก่.....

๑๔. กลุ่มเป้าหมาย

กลุ่มเป้าหมาย	จำนวน (คน)
๑๔.๑ บุคลากรกลุ่มเป้าหมาย ได้แก่	๘๐
๑. หน่วยงานระดับคณะ ๙ คณะ สถาบัน สำนัก	๒๐
๒. กลุ่มชุมชน/ผู้ประกอบการ ในพื้นที่ภาคกลางตอนล่าง	๖๐
๑๔.๒ บุคลากรร่วมโครงการ	๒๐
- วิทยากร	๖
- คณะกรรมการดำเนินโครงการ	๑๔
รวมทั้งสิ้น	๑๐๐

๑๕. สถานที่จัดโครงการ

กิจกรรมที่ ๑ สำนักงานพัฒนาชุมชนอำเภอศรีประจันต์ จังหวัดสุพรรณบุรี และพื้นที่กลุ่มชุมชน

กิจกรรมที่ ๒ วิสาหกิจชุมชนกลุ่มสตรีแม่บ้าน อสม. แปรรูปผลิตภัณฑ์แก้ว

๑๖. ระยะเวลาดำเนินโครงการ

กิจกรรมที่ ๑ เดือนมกราคม ๒๕๖๖

กิจกรรมที่ ๒ เดือนกุมภาพันธ์ ๒๕๖๖

๑๗. การดำเนินโครงการ

กิจกรรม	พ.ศ. ๒๕๖๕			พ.ศ. ๒๕๖๖								
	ไตรมาส ๑			ไตรมาส ๒			ไตรมาส ๓			ไตรมาส ๔		
	ต.ค.	พ.ย.	ธ.ค.	ม.ค.	ก.พ.	มี.ค.	เม.ษ.	พ.ค.	มิ.ย.	ก.ค.	ส.ค.	ก.ย.
๑. การวางแผนปฏิบัติงาน												
- จัดทำร่างและรายละเอียดโครงการ												
- นำเสนอผู้บริหารเพื่อขอความเห็นชอบในหลักการเบื้องต้น												
- ปรับรายละเอียดโครงการตามความเห็นชอบของผู้บริหาร												
๒. การดำเนินงาน												
- ขออนุมัติโครงการ												
- ประสานแผน วิทยากร และทรัพยากรดำเนินงาน												
- ดำเนินโครงการประชุม/สัมมนา/การอบรม/การฝึกปฏิบัติ												
- ประเมินและรายงานผลโครงการ												
๓. การติดตามและการประเมินผล												
- ติดตามผลการดำเนินงาน												
- จัดทำรายงานผลการดำเนินงาน												

๑๘. แผนการเบิกจ่ายงบประมาณ

แผนการเบิกจ่ายงบประมาณ	ต.ค.	พ.ย.	ธ.ค.	ม.ค.	ก.พ.	มี.ค.	เม.ย.	พ.ค.	มิ.ย.	ก.ค.	ส.ค.	ก.ย.
				124,100	55,900							

(โปรดแนบแผนปฏิบัติการประจำปีหน้าที่ปรากฏชื่อโครงการด้วยเพื่อประกอบการอนุมัติดำเนินโครงการ)

๑๙. รายละเอียดงบประมาณที่ใช้ในการจัดโครงการ

ส่วนที่ ๑

๑. กิจกรรมการแลกเปลี่ยนเรียนรู้และสำรวจปัญหาความต้องการ ๑๒๔,๑๐๐ บาท

๑.๑ ค่าตอบแทน รวม ๒๑,๖๐๐ บาท

๑) ค่าตอบแทนวิทยากรภายใน (๓ คน x ๖ ชม. x ๒ วัน x ๖๐๐ บาท) ๒๑,๖๐๐ บาท

๑.๒ ค่าใช้สอย รวม ๙๓,๕๘๐ บาท

๑) ค่าจ้างเหมารถตู้พร้อมน้ำมันเชื้อเพลิง
(๔ คัน x ๒ วัน x ๓,๕๐๐ บาท) ๒๘,๐๐๐ บาท

๒) ค่าอาหารกลางวันของวิทยากร คณะทำงานและผู้เข้าร่วมโครงการ
(๖๐ คน x ๒ มื้อ x ๑๕๐ บาท) ๑๘,๐๐๐ บาท

๓) ค่าอาหารว่างและเครื่องดื่มของวิทยากร คณะทำงานและ
ผู้เข้าร่วมโครงการ (๖๐ คน x ๔ มื้อ x ๓๕ บาท) ๘,๕๐๐ บาท

๔) ค่าที่พักของคณะทำงาน (๒๘ คน x ๑ คืน x ๗๕๐ บาท) ๒๑,๐๐๐ บาท

๕) ค่าเดินทางพร้อมสัมภาระ (๒๘ คน x ๕๐๐ บาท) ๑๔,๐๐๐ บาท

๖) ค่าเบี้ยเลี้ยงของคณะทำงาน (๒๘ คน x ๑๖๐ บาท) ๔,๕๘๐ บาท

๑.๓ ค่าวัสดุ	รวม	๘,๖๒๐ บาท
๑) ค่าวัสดุสำนักงาน		๖,๖๒๐ บาท
๒) ค่าป้ายไวนิล (๑ ป้าย x ๒,๐๐๐ บาท)		๒,๐๐๐ บาท
๒. กิจกรรมฝึกอบรมและฝึกปฏิบัติ ๕๕,๙๐๐ บาท		
๒.๑ ค่าตอบแทน	รวม	๑๐,๘๐๐ บาท
๑) ค่าตอบแทนวิทยากรภายนอก (๑ คน x ๖ ชม. x ๑ วัน x ๑,๒๐๐ บาท)		๗,๒๐๐ บาท
๒) ค่าตอบแทนวิทยากรภายใน (๑ คน x ๖ ชม. x ๑ วัน x ๖๐๐ บาท)		๓,๖๐๐ บาท
๒.๒ ค่าใช้สอย	รวม	๑๓,๖๒๐ บาท
๑) ค่าจ้างเหมารถตู้พร้อมน้ำมันเชื้อเพลิง (๑ คัน x ๑ วัน x ๓,๕๐๐ บาท)		๓,๕๐๐ บาท
๒) ค่าอาหารกลางวันของวิทยากร คณะทำงานและผู้เข้าร่วมโครงการ (๔๖ คน x ๑ มื้อ x ๑๕๐ บาท)		๖,๙๐๐ บาท
๓) ค่าอาหารว่างและเครื่องดื่มของวิทยากร คณะทำงานและผู้เข้าร่วมโครงการ (๔๖ คน x ๒ มื้อ x ๓๕ บาท)		๓,๒๒๐ บาท
๒.๓ ค่าวัสดุ	รวม	๓๑,๔๘๐ บาท
๑) ค่าวัสดุสาริตและฝึกอบรม		๒๔,๒๘๐ บาท
๒) ค่าจ้างจัดทำผ้ากันเปื้อน (๔๐ ผืน x ๑๕๐ บาท)		๖,๐๐๐ บาท
๓) ค่าจัดทำรายงานผลการดำเนินงาน		๑,๒๐๐ บาท
		รวมงบประมาณทั้งสิ้น ๑๘๐,๐๐๐ บาท (หนึ่งแสนแปดหมื่นบาทถ้วน)

หมายเหตุ ขอถัวจ่ายค่าใช้จ่ายทุกรายการ โดยเบิกจ่ายจริงตามหลักเกณฑ์ที่กำหนด ไม่เกินงบประมาณที่ได้รับอนุมัติ

ส่วนที่ ๒ งบประมาณที่ใช้ในการติดตามผลการนำไปใช้ประโยชน์ของผู้รับบริการหลังจากการรับบริการไปแล้ว (ถ้ามีให้แสดงรายละเอียดงบประมาณที่ใช้ในการติดตามผลฯ และต้องเบิกจ่ายภายในปีงบประมาณนั้น ๆ)

๒๐. ผลที่คาดว่าจะได้รับ (ต้องสอดคล้องกับวัตถุประสงค์โครงการ)

๒๐.๑ ผลลัพธ์ขั้นปลายของโครงการ (Ultimate Outcome)

ได้รับการยอมรับจากประชาชนให้เป็นที่พึ่งทางเทคโนโลยีและมีการพัฒนาอาชีพที่มั่นคง มีรายได้เพิ่มขึ้น มีชีวิตความเป็นอยู่ที่ดีขึ้น

๒๐.๒ ผลลัพธ์ (Outcome)

มีเป้าหมายในการดำเนินงานบริการวิชาการ และชุมชนได้รับบริการวิชาการจากมหาวิทยาลัย

๒๐.๓ ผลผลิตของโครงการ (Output)

โครงการบริการวิชาการที่เกิดจากการมีส่วนร่วมระหว่างมหาวิทยาลัยและชุมชนร่วมกัน

๒๑. การประเมินผลโครงการ (ระบุผลการดำเนินโครงการ ตอบสนองดัชนีชี้วัดและค่าเป้าหมายข้อใด)

๒๑.๑ สอดคล้องกับดัชนีชี้วัดความสำเร็จตามแผนปฏิบัติราชการ ระยะ ๓ ปี (พ.ศ. ๒๕๖๓ - ๒๕๖๕)

มหาวิทยาลัยเทคโนโลยีราชมงคลพระนคร

๓.๕.๑ ร้อยละของบุคลากรที่นำองค์ความรู้ไปเผยแพร่และบริการวิชาการแก่สังคม

๒๑.๒ สอดคล้องกับดัชนีชี้วัดความสำเร็จของโครงการ

๑. จำนวนของผู้รับบริการ จำนวน ๘๐ คน

๒. ความพึงพอใจของผู้รับบริการในกระบวนการให้บริการวิชาการ (ไม่น้อยกว่าร้อยละ ๙๐)

๒๑.๓ ผลผลิต:ผลงานการให้บริการวิชาการให้ดำเนินการตามดัชนีชี้วัดความสำเร็จตามยุทธศาสตร์การจัดสรรงบประมาณรายได้ ประจำปีงบประมาณ พ.ศ. ๒๕๖๖ ดังนี้

ดัชนีชี้วัด		ค่าเป้าหมาย	
		หน่วยนับ	จำนวน
ผลลัพธ์	๑. ผู้เข้ารับบริการนำความรู้ไปใช้ประโยชน์	ร้อยละ	๘๖
	๒. ความพึงพอใจของผู้รับบริการวิชาการและวิชาชีพต่อประโยชน์จากการบริการวิชาการ	ร้อยละ	๘๕
	๓. โครงการบริการวิชาการที่ส่งเสริมศักยภาพในการแข่งขันของประเทศในเวลา ๑ ปี <input checked="" type="checkbox"/> สามารถส่งเสริมศักยภาพในการแข่งขันของประเทศในเวลา ๑ ปี <input type="checkbox"/> ไม่สามารถส่งเสริมศักยภาพในการแข่งขันของประเทศในเวลา ๑ ปี	ร้อยละ	๑๕
ผลผลิต	๑. ความพึงพอใจของผู้รับบริการในกระบวนการให้บริการ	ร้อยละ	๙๐
	๒. งานบริการวิชาการแล้วเสร็จตามระยะเวลาที่กำหนด	ร้อยละ	๙๕

หมายเหตุ โปรดส่งรายงานผลฉบับสมบูรณ์ภายใน ๓๐ วัน นับจากวันที่ดำเนินโครงการแล้วเสร็จ

๒๑.๔ ผลผลิต:ผลงานทำนุบำรุงศิลปวัฒนธรรมให้ดำเนินการตามดัชนีชี้วัดความสำเร็จตามยุทธศาสตร์การจัดสรรงบประมาณรายได้ ประจำปีงบประมาณ พ.ศ.๒๕๖๖ ดังนี้

ดัชนีชี้วัด		ค่าเป้าหมาย	
		หน่วยนับ	จำนวน
ผลลัพธ์	๑. จำนวนโครงการ / กิจกรรมที่มีการเผยแพร่ด้านทำนุบำรุงศิลปวัฒนธรรม <input type="checkbox"/> มีการเผยแพร่ <input type="checkbox"/> ไม่มีการเผยแพร่	ร้อยละ	๘๕
	๒. ความพึงพอใจของผู้เข้าร่วมโครงการต่อประโยชน์ของการทำนุบำรุงศิลปวัฒนธรรม	ร้อยละ	๙๐
	๓. จำนวนโครงการ / กิจกรรม ที่มีการเผยแพร่ด้านทำนุบำรุงศิลปวัฒนธรรมภายในระยะเวลา ๑ ปี <input type="checkbox"/> มีการเผยแพร่ <input type="checkbox"/> ไม่มีการเผยแพร่	ร้อยละ	๘๕
ผลผลิต	๑. โครงการที่บรรลุผลตามวัตถุประสงค์ของโครงการ	ร้อยละ	๙๐
	๒. โครงการ / กิจกรรมที่แล้วเสร็จตามระยะเวลาที่กำหนด	ร้อยละ	๙๖

หมายเหตุ โปรดส่งรายงานผลฉบับสมบูรณ์ภายใน ๓๐ วัน นับจากวันที่ดำเนินโครงการแล้วเสร็จ

๒๒. ข้อมูลผู้ประสานงานโครงการ

ชื่อ - สกุล.....นางสาวหนึ่งฤทัย แก้วคำ.....ตำแหน่ง.....นักวิชาการศึกษา.....
 เบอร์โทรศัพท์ที่ทำงาน.....๐๒-๖๖๕-๓๓๗๗ ต่อ ๘๒๐๕.....โทรศัพท์มือถือ.....๐๙๖-๘๘๑-๕๘๖๗.....
 E-mail address.....nuengruethai.k@mutp.ac.th.....

ลงชื่อ  ผู้เสนอโครงการ
 (นางสาวหนึ่งฤทัย แก้วคำ)

ลงชื่อ  หัวหน้าหน่วยงาน
 (นายชลากร อุดมรักษาสกุล)

บทที่ ๒
การดำเนินการ

๑. ขั้นตอนการดำเนินงาน

การดำเนินงานให้เกิดความสำเร็จจำเป็นต้องมีการวางแผนการปฏิบัติงานล่วงหน้าและปฏิบัติตามขั้นตอนการดำเนินงานโครงการบริการวิชาการสู่จรรยาบรรณ แสดงดังรูปที่ ๒.๑

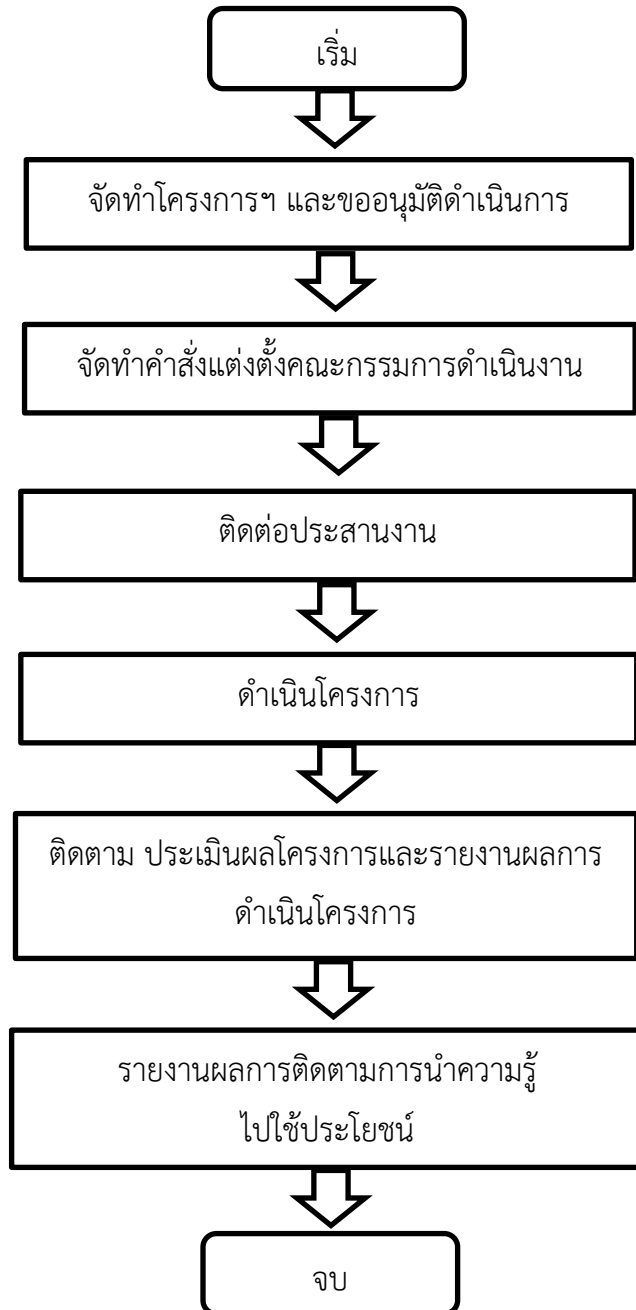

รูปที่ ๒.๑ ขั้นตอนการดำเนินงาน

๒. คณะกรรมการดำเนินการ

๒.๑ คณะกรรมการฝ่ายดำเนินงานมหาวิทยาลัยเทคโนโลยีราชมงคลพระนคร

๑. นายชลากร	อุดมรักษาสกุล	สถาบันวิจัยและพัฒนา
๒. นางสาวชนิชา	ประจักษ์จิตร	สถาบันวิจัยและพัฒนา
๓. นางสาวดวงฤทัย	แก้วคำ	สถาบันวิจัยและพัฒนา
๔. นางสาวหนึ่งฤทัย	แก้วคำ	สถาบันวิจัยและพัฒนา
๕. นายนิพล	คำพันธ์ุ์	สถาบันวิจัยและพัฒนา
๖. นางสาวเรณู	วงศ์ลังกา	สถาบันวิจัยและพัฒนา
๗. นางสาวชาวิณี	บินกาซีเมน	สถาบันวิจัยและพัฒนา
๘. นางสาววัลลภา	ฝึกประไพ	สถาบันวิจัยและพัฒนา
๙. นางสาวพัชรนันท์	ยังรวริเชียร	สถาบันวิจัยและพัฒนา
๑๐. นายชลธิศ	ปิติกุมิสุขสันต์	คณะครุศาสตร์อุตสาหกรรม
๑๑. นายพันธ์ุ์ชิต	ธรรมพิชัย	คณะครุศาสตร์อุตสาหกรรม
๑๒. นายจักรกฤษณ์	ทองคำ	คณะเทคโนโลยีคหกรรมศาสตร์
๑๓. นายศิวกร	ตลับนาค	คณะเทคโนโลยีคหกรรมศาสตร์
๑๔. นางพจมาน	วงษ์วิบูลย์สิน	คณะเทคโนโลยีสื่อสารมวลชน
๑๕. นางสาวหฤทัย	เผือกพงศ์พัฒน์	คณะเทคโนโลยีสื่อสารมวลชน
๑๖. นางสาวรัฐัญญา	สมศิริ	คณะบริหารธุรกิจ
๑๗. นางสาวพิมพ์พรรณ	ทองเพ็ญ	คณะบริหารธุรกิจ
๑๘. ผู้ช่วยศาสตราจารย์	ดร.วรินทร์ บุญยะโรจน์	คณะวิทยาศาสตร์และเทคโนโลยี
๑๙. นายศิริชัย	สารมนัส	คณะวิทยาศาสตร์และเทคโนโลยี
๒๐. นายรุ่งโรจน์	สุพงษ์วิบูลพันธ์ุ์	คณะวิศวกรรมศาสตร์
๒๑. นางสาวชลิตา	อุดมรักษาสกุล	คณะวิศวกรรมศาสตร์
๒๒. นายชัยวุฒิ	ชัยฤกษ์	คณะศิลปศาสตร์
๒๓. นายญาณอาธร	เอียรถาวร	คณะศิลปศาสตร์
๒๔. นายไกรฤกษ์	วิเสสพันธ์ุ์	คณะอุตสาหกรรมสิ่งทอและออกแบบแฟชั่น
๒๕. นางสาวณัฐธิดา	เริงธนพิบูลย์	คณะอุตสาหกรรมสิ่งทอและออกแบบแฟชั่น
๒๖. ผู้ช่วยศาสตราจารย์	ดร.อาณัญญ์ ศิริพิชญ์ตระกูล	คณะสถาปัตยกรรมศาสตร์และการออกแบบ
๒๗. นายธานี	สุคนระชาติ	คณะสถาปัตยกรรมศาสตร์และการออกแบบ
๒๘. นางสาวสุรภา	วงศ์สุวรรณ	คณะสถาปัตยกรรมศาสตร์และการออกแบบ
๒๙. นางสาวรัฐชลิย์	ทวีชัย	สถาบันอัญมณี เครื่องประดับไทยและ การออกแบบ
๓๐. นายวิเชียร	มหาวัน	สถาบันอัญมณี เครื่องประดับไทยและ การออกแบบ
๓๑. รองศาสตราจารย์	ดร.ศุภวุฒิ เนตรโพธิ์แก้ว	วิทยาลัยการบริหารแห่งรัฐ

๒.๒ คณะกรรมการฝ่ายดำเนินงาน อำเภอศรีประจันต์และสำนักงานพัฒนาชุมชนอำเภอศรีประจันต์ จังหวัด สุพรรณบุรี

๑. นายปริญญา	นิทัศน์เอก	นายอำเภอศรีประจันต์
๒. นายภาณุวัฒน์	ภูซัง	พัฒนาการอำเภอศรีประจันต์
๓. นายศุภวิทย์	สุวรรณประทีป	นักวิชาการพัฒนาชุมชนปฏิบัติการ
๔. นายณพลพงศ์	พันธุ์พลกษ	นักวิชาการพัฒนาชุมชนชำนาญการ
๕. นายอนันต์	ดอกกุหลาบ	สมาชิกสภาเทศบาลตำบลวังยาง อำเภอศรีประจันต์ จังหวัดสุพรรณบุรี

๓. การดำเนินงานโครงการบริการวิชาการสู่ชุมชน ประจำปีงบประมาณ พ.ศ. ๒๕๖๖

ดำเนินโครงการบริการวิชาการสู่ชุมชน เมื่อวันที่ ๑๐ - ๑๑ มกราคม ๒๕๖๖ กิจกรรมเสวนา แลกเปลี่ยนเรียนรู้และสำรวจปัญหาความต้องการของชุมชน โดยสถาบันวิจัยและพัฒนา มหาวิทยาลัยเทคโนโลยีราชมงคลพระนคร นำคณะอาจารย์ นักบริการวิชาการ และนักวิจัย จาก ๙ คณะ ได้แก่ คณะครุศาสตร์อุตสาหกรรม คณะเทคโนโลยีคหกรรมศาสตร์ คณะเทคโนโลยีสื่อสารมวลชน คณะบริหารธุรกิจ คณะวิทยาศาสตร์และเทคโนโลยี คณะวิศวกรรมศาสตร์ คณะศิลปศาสตร์ คณะอุตสาหกรรมสิ่งทอและออกแบบแฟชั่น คณะสถาปัตยกรรมศาสตร์ และการออกแบบ พร้อมทั้งสถาบันอัญมณี เครื่องประดับไทยและการออกแบบ และวิทยาลัยการบริการแห่งรัฐ เสวนาแลกเปลี่ยนเรียนรู้เรื่องการบริการวิชาการเพื่อพัฒนาระบบเศรษฐกิจของชุมชนท้องถิ่น ร่วมกับอำเภอศรีประจันต์ และกลุ่มชุมชนในพื้นที่จังหวัดสุพรรณบุรี วัตถุประสงค์เพื่อสำรวจปัญหาและความต้องการรับบริการ ข้อมูล คำปรึกษา และถ่ายทอดเทคโนโลยีของผู้รับบริการในกลุ่มภาคกลางตอนล่าง และพื้นที่ใกล้เคียง แลกเปลี่ยนเรียนรู้และสร้างเครือข่ายความร่วมมือด้านการบริการวิชาการกับหน่วยงานภายนอก ตอบสนองนโยบายการบริการวิชาการของมหาวิทยาลัยในการพัฒนางานวิจัยและงานบริการวิชาการสู่การใช้ประโยชน์เชิงพาณิชย์ สร้างอาชีพ พัฒนาคุณภาพชีวิตให้ชุมชน สังคม ได้อย่างต่อเนื่องยั่งยืน และเพิ่มช่องทางโครงการบริการสังคม ณ สำนักงานพัฒนาชุมชนอำเภอศรีประจันต์ จังหวัดสุพรรณบุรี นอกจากนี้ ยังมีการลงพื้นที่กลุ่มชุมชน จำนวน ๖ กลุ่ม ได้แก่ ๑) กลุ่มสตรีแม่บ้าน อสม. แปรรูปผลิตภัณฑ์แห้ว ๒) วิสาหกิจชุมชนกลุ่มอาชีพสหกรณ์วัดลาดปลาเค้า ๓) วิสาหกิจชุมชนบ้านดอนลานสร้างสรรค์ ๔) วิสาหกิจชุมชนกลุ่มยามหอมองสมุนไพรรวมชุมชนบ้านบรโดทอง ๕) วิสาหกิจชุมชนกลุ่มแม่บ้านเกษตรกรชนมจินน้ำยา (สามพี่น้อง) และ ๖) กลุ่มรักษ์สาน เพื่อสำรวจประเด็นปัญหาและความต้องการของกลุ่มชุมชน สำหรับนำไปใช้เป็นโจทย์วิจัยในการจัดทำข้อเสนอโครงการเพื่อขอรับงบประมาณสนับสนุนจากหน่วยงานที่เกี่ยวข้องต่อไปสถาบันวิจัยและพัฒนา มหาวิทยาลัยเทคโนโลยีราชมงคลพระนคร

ดำเนินการฝึกอบรมและฝึกปฏิบัติ เมื่อวันที่ ๑ กุมภาพันธ์ ๒๕๖๖ โดยสถาบันวิจัยและพัฒนา มหาวิทยาลัยเทคโนโลยีราชมงคลพระนคร ลงพื้นที่ดำเนินโครงการบริการวิชาการสู่ชุมชน ประจำปีงบประมาณ พ.ศ. ๒๕๖๖ กิจกรรมที่ ๒ โดยได้รับความอนุเคราะห์วิทยากรจากคณะเทคโนโลยีคหกรรมศาสตร์ คือ นางสาวอินท์ธิดา หิรัญอุครวงศ์ และวิทยากรจากภายนอก คือ นายปัญญากร คงสมจิตต์ บรรยายและฝึกปฏิบัติหลักสูตร พุดดิ้งนมสดแห้ว กระทรีพัพใส่แห้ว และขนมเปียะบัวหิมะใส่แห้ว ณ วิสาหกิจชุมชนกลุ่มสตรีแม่บ้าน อสม. แปรรูปผลิตภัณฑ์แห้ว อำเภอศรีประจันต์ จังหวัดสุพรรณบุรี

โดยทั้ง ๒ กิจกรรม มีผู้เข้าร่วมโครงการ จำนวน ๑๐๔ คน จากการสำรวจความพึงพอใจในภาพรวมของผู้เข้าร่วมโครงการ คิดเป็นร้อยละ ๙๘.๔๐

๔. แสดงค่าใช้จ่ายการดำเนินงาน

ตารางแสดงค่าใช้จ่ายการดำเนินงานโครงการบริการวิชาการสู่ชุมชน โดยได้รับงบประมาณเงินรายได้ ประจำปีงบประมาณ พ.ศ.๒๕๖๖ จาก มหาวิทยาลัยเทคโนโลยีราชมงคลพระนคร จำนวน ๑๘๐,๐๐๐ บาท (หนึ่งแสนแปดหมื่นบาทถ้วน) มีค่าใช้จ่ายตามจริง จำนวน ๑๗๐,๙๕๒.๙๖ (หนึ่งแสนเจ็ดหมื่นเก้าร้อยห้าสิบบาทเก้าสิบบวกสตางค์) คงเหลือคืนคลัง จำนวน ๙,๐๔๗.๐๔ บาท (เก้าพันสี่สิบบเจ็ดบาทสี่สตางค์) แสดงดังตารางที่ ๒.๑

ตารางที่ ๒.๑ แสดงค่าใช้จ่ายการดำเนินงาน

รายการ	จำนวนเงิน (บาท)
งบประมาณที่ได้รับ	๑๘๐,๐๐๐.๐๐
ค่าใช้จ่ายตามจริง	
- ค่าตอบแทน	๒๘,๘๐๐.๐๐
- ค่าใช้สอย	๑๐๒,๖๓๐.๐๐
- ค่าวัสดุ	๓๙,๕๒๒.๙๖
รวมทั้งสิ้น	๑๗๐,๙๕๒.๙๖
คงเหลือคืนคลัง	๙,๐๔๗.๐๔

ตารางที่ ๒.๒ กำหนดการกิจกรรมที่ ๑

กำหนดการ
โครงการบริการวิชาการสู่ชุมชน ประจำปีงบประมาณ พ.ศ. ๒๕๖๖
ระหว่างวันที่ ๑๐-๑๑ มกราคม ๒๕๖๖
ณ สำนักงานพัฒนาชุมชนอำเภอศรีประจันต์ จังหวัดสุพรรณบุรี และพื้นที่กลุ่มชุมชน

เวลา ว/ด/ป	06.00 – 09.00 น.	9.00 – 12.00 น.	12.00 – 13.00 น.	13.00 – 17.00 น.	17.00 – 20.00 น.
10 มกราคม 2566	ออกเดินทางจาก มทร.พระนคร ถึง พื้นที่สำนักงาน พัฒนาชุมชนอำเภอ ศรีประจันต์ จังหวัด สุพรรณบุรี	เสวนาแลกเปลี่ยนเรียนรู้เรื่องการบริการวิชาการและวิจัย แนวทางการดำเนินงานและการจัดทำข้อเสนอโครงการ เพื่อรองรับงบประมาณสนับสนุนจากหน่วยงานที่เกี่ยวข้อง ร่วมกับกลุ่มชุมชนในพื้นที่จังหวัดสุพรรณบุรี วิทยากรภายใน 1. นายณพลพงศ์ พันธุ์พฤกษ์ 2. นายอนันต์ ดอกกุหลาบ 3. นายชลากร อุดมรักษาสกุล	พักรับประทานอาหารกลางวัน	ลงพื้นที่เพื่อสำรวจปัญหาและความต้องการของ กลุ่มชุมชน ให้คำปรึกษาและบริการข้อมูล เทคโนโลยี วิทยากรภายใน 1. นายณพลพงศ์ พันธุ์พฤกษ์ 2. นายอนันต์ ดอกกุหลาบ 3. นายชลากร อุดมรักษาสกุล	ถึงที่พัก
เวลา ว/ด/ป	07.30 – 09.00 น.	9.00 – 12.00 น.		13.00 – 17.00 น.	17.00 – 20.00 น.
11 มกราคม 2566	ออกเดินทางจาก ที่พัก ถึง พื้นที่สำนักงาน พัฒนาชุมชนอำเภอ ศรีประจันต์ จังหวัด สุพรรณบุรี	เสวนาแลกเปลี่ยนเรียนรู้เรื่องการบริการวิชาการและวิจัย แนวทางการดำเนินงานและการจัดทำข้อเสนอโครงการ เพื่อรองรับงบประมาณสนับสนุนจากหน่วยงานที่เกี่ยวข้อง ร่วมกับกลุ่มชุมชนในพื้นที่จังหวัดสุพรรณบุรี วิทยากรภายใน 1. นายณพลพงศ์ พันธุ์พฤกษ์ 2. นายอนันต์ ดอกกุหลาบ 3. นายชลากร อุดมรักษาสกุล		ลงพื้นที่เพื่อสำรวจปัญหาและความต้องการของ กลุ่มชุมชน ให้คำปรึกษาและบริการข้อมูล เทคโนโลยี วิทยากรภายใน 1. นายณพลพงศ์ พันธุ์พฤกษ์ 2. นายอนันต์ ดอกกุหลาบ 3. นายชลากร อุดมรักษาสกุล	เดินทาง กลับ กทม.

หมายเหตุ : - พักรับประทานอาหารว่างและเครื่องดื่มเวลา 10.30 น. และ 14.30 น.

- กำหนดการสามารถเปลี่ยนแปลงได้ตามความเหมาะสม

ตารางที่ ๒.๓ กำหนดการกิจกรรมที่ ๒

กำหนดการ

โครงการบริการวิชาการสู่ชุมชน ประจำปีงบประมาณ พ.ศ. 2566

ในวันที่ 1 กุมภาพันธ์ 2566

ณ วิสาหกิจชุมชนกลุ่มสตรีแม่บ้าน อสม. แปรรูปผลิตภัณฑ์แห้ว ตำบลวังยาง อำเภอศรีประจันต์ จังหวัดสุพรรณบุรี

เวลา ว/ด/ป	06.00 – 09.00 น.	9.00 – 12.00 น.	12.00 – 13.00 น.	13.00 – 17.00 น.	17.00 – 20.00 น.
1 กุมภาพันธ์ 2566	ออกเดินทางจาก มทร.พระนคร ถึง วิสาหกิจชุมชน กลุ่มสตรีแม่บ้าน อสม. แปรรูป ผลิตภัณฑ์แห้ว จังหวัดสุพรรณบุรี	ฝึกอบรมและฝึกปฏิบัติการแปรรูปผลผลิตจากแห้ว หลักสูตรพุดดิ้งนมสดแห้ว กระทิ์ฟไฟ้แห้ว และขนม เปียะบัวหิมะไส้แห้ว ผู้เข้าอบรม 40 คน แบ่งเป็น 2 กลุ่ม ๆ ละ 20 คน (1กลุ่มต่อวิทยากร 1ท่าน) วิทยากรภายนอก นายปัญญากร คงสมจิตต์ วิทยากรภายใน นางสาวอินทิมา หิรัญอัครวงศ์	พักรับประทานอาหารกลางวัน	ฝึกอบรมและฝึกปฏิบัติการแปรรูปผลผลิตจากแห้ว หลักสูตรพุดดิ้งนมสดแห้ว กระทิ์ฟไฟ้แห้ว และ ขนมเปียะบัวหิมะไส้แห้ว ผู้เข้าอบรม 40 คน แบ่งเป็น 2 กลุ่ม ๆ ละ 20 คน (1กลุ่มต่อวิทยากร 1ท่าน) วิทยากรภายนอก นายปัญญากร คงสมจิตต์ วิทยากรภายใน นางสาวอินทิมา หิรัญอัครวงศ์	เดินทาง กลับ กทม.

- หมายเหตุ :
- พักรับประทานอาหารว่างและเครื่องดื่มเวลา 10.30 น. และ 14.30 น.
 - กำหนดการสามารถเปลี่ยนแปลงได้ตามความเหมาะสม

๖. รายชื่อผู้เข้าร่วมโครงการบริการวิชาการสู่ชุมชน ประจำปีงบประมาณ พ.ศ. ๒๕๖๖

รายชื่อผู้เข้าร่วมโครงการบริการวิชาการสู่ชุมชน ประจำปีงบประมาณ พ.ศ. ๒๕๖๖ กิจกรรมที่ ๑ เสวนาฝึกอบรมแลกเปลี่ยนเรียนรู้และสำรวจปัญหาความต้องการของชุมชน กิจกรรมที่ ๒ ฝึกอบรมและฝึกปฏิบัติ มีผู้เข้าร่วมโครงการทั้งสิ้น จำนวน ๑๐๔ คน แสดงดังตารางที่ ๒.๔

ตารางที่ ๒.๔ รายชื่อผู้เข้าร่วมโครงการ

ลำดับที่	ชื่อ-สกุล	สังกัด
๑	นายชลากร อุดมรักษาสกุล	สถาบันวิจัยและพัฒนา
๒	นางสาวชนิชา ประจักษ์จิตร	สถาบันวิจัยและพัฒนา
๓	นางสาวดวงฤทัย แก้วคำ	สถาบันวิจัยและพัฒนา
๔	นางสาวหนึ่งฤทัย แก้วคำ	สถาบันวิจัยและพัฒนา
๕	นายนิพล คำพันธุ์	สถาบันวิจัยและพัฒนา
๖	นางสาวเรณู วงศ์ลังกา	สถาบันวิจัยและพัฒนา
๗	นางสาวชาวิณี บินกาซีเมน	สถาบันวิจัยและพัฒนา
๘	นางสาววัลลภา ฟักประไพ	สถาบันวิจัยและพัฒนา
๙	นางสาวพัชรนันท์ ยั่งวรวิเชียร	สถาบันวิจัยและพัฒนา
๑๐	นายชลธิศ ปิติภูมิสุขสันต์	คณะครุศาสตร์อุตสาหกรรม
๑๑	นายพันธ์ชิต ธรรมพิชัย	คณะครุศาสตร์อุตสาหกรรม
๑๒	นายจักรกฤษณ์ ทองคำ	คณะเทคโนโลยีคหกรรมศาสตร์
๑๓	นายศิวกร ตลับนาค	คณะเทคโนโลยีคหกรรมศาสตร์
๑๔	นางพจมาน วงษ์วิบูลย์สิน	คณะเทคโนโลยีสื่อสารมวลชน
๑๕	นางสาวฤทัย เผือกพงศ์พัฒน์	คณะเทคโนโลยีสื่อสารมวลชน
๑๖	นางสาววรัญญา สมศิริ	คณะบริหารธุรกิจ
๑๗	นางสาวพิมลพรรณ ทองเพ็ญ	คณะบริหารธุรกิจ
๑๘	ผู้ช่วยศาสตราจารย์ ดร.วรินทร์ บุญยะโรจน์	คณะวิทยาศาสตร์และเทคโนโลยี
๑๙	นายศิริชัย สารมนัส	คณะวิทยาศาสตร์และเทคโนโลยี
๒๐	นายรุ่งโรจน์ สุพงษ์วิบูลย์พันธ์	คณะวิศวกรรมศาสตร์
๒๑	นางสาวชลิดา อุดมรักษาสกุล	คณะวิศวกรรมศาสตร์
๒๒	นายชัยวุฒิ ชัยฤกษ์	คณะศิลปศาสตร์
๒๓	นายญาณธร เขียรถาวร	คณะศิลปศาสตร์
๒๔	นายไกรฤกษ์ วิเสสพันธุ์	คณะอุตสาหกรรมสิ่งทอและออกแบบแฟชั่น
๒๕	นางสาวณัฐธิดา เรืองธนพิบูลย์	คณะอุตสาหกรรมสิ่งทอและออกแบบแฟชั่น
๒๖	ผู้ช่วยศาสตราจารย์ ดร.อาณัญญ์ ศิริพิชญ์ตระกูล	คณะสถาปัตยกรรมศาสตร์ และการออกแบบ

ตารางที่ ๒.๔ รายชื่อผู้เข้าร่วมโครงการ (ต่อ)

ลำดับที่	ชื่อ-สกุล	สังกัด
๒๗	นายธานี สุคนธชาติ	คณะสถาปัตยกรรมศาสตร์ และการออกแบบ
๒๘	นางสาวสุรภา วงศ์สุวรรณ	คณะสถาปัตยกรรมศาสตร์ และการออกแบบ
๒๙	นางสาวรัฐชลิษฐ์ ทวีชัย	สถาบันอัญมณี เครื่องประดับไทยและ การออกแบบ
๓๐	นายวิเชียร มหาวัน	สถาบันอัญมณี เครื่องประดับไทยและ การออกแบบ
๓๑	รองศาสตราจารย์ ดร.ศุภวุฒิ เนตรโพธิ์แก้ว	วิทยาลัยการบริหารแห่งรัฐ
๓๒	นางสาวอินท์ธิมา หิรัญอักษรวงศ์	คณะเทคโนโลยีคหกรรมศาสตร์
๓๓	นายปัญญากร คงสมจิตต์	หน่วยงานภายนอก
๓๔	นางสิริกร นิลกำแหง	พัฒนาการจังหวัดสุพรรณบุรี
๓๕	นายปริญญ์ นิทัศน์เอก	อำเภอศรีประจันต์ จังหวัดสุพรรณบุรี
๓๖	นายภาณุวัฒน์ ภูซึ้ง	อำเภอศรีประจันต์ จังหวัดสุพรรณบุรี
๓๗	นายดุลยวิทย์ สุวรรณประทีป	สำนักงานพัฒนาชุมชนอำเภอศรีประจันต์ จังหวัดสุพรรณบุรี
๓๘	นายณพลพงศ์ พันธุ์พุกษ์	สำนักงานพัฒนาชุมชนอำเภอศรีประจันต์ จังหวัดสุพรรณบุรี
๓๙	นายอนันต์ ดอกกุหลาบ	สมาชิกสภาเทศบาลตำบลวังยาง อำเภอศรีประจันต์ จังหวัดสุพรรณบุรี
๔๐	นางสาวกมลวรรณ พวงโลก	สมาชิกกลุ่มชุมชนในพื้นที่อำเภอศรีประจันต์
๔๑	นายปรีชา เกตุปลั่ง	สมาชิกกลุ่มชุมชนในพื้นที่อำเภอศรีประจันต์
๔๒	นายสมพร ศรีศักดิ์ดา	สมาชิกกลุ่มชุมชนในพื้นที่อำเภอศรีประจันต์
๔๓	นางสาวอติตา ประพันธ์พจน์	สมาชิกกลุ่มชุมชนในพื้นที่อำเภอศรีประจันต์
๔๔	นางสาวละมัย ศรีศักดิ์ดา	สมาชิกกลุ่มชุมชนในพื้นที่อำเภอศรีประจันต์
๔๕	นางสาวชฎาวลัย ขจรพัฒนชนะกุล	สมาชิกกลุ่มชุมชนในพื้นที่อำเภอศรีประจันต์
๔๖	นางสาวศรินทิพย์ มหาชน	สมาชิกกลุ่มชุมชนในพื้นที่อำเภอศรีประจันต์
๔๗	นางพวงทอง เชื้อนใหญ่	สมาชิกกลุ่มชุมชนในพื้นที่อำเภอศรีประจันต์
๔๘	นางเพ็ญวิภา อินสว่าง	สมาชิกกลุ่มชุมชนในพื้นที่อำเภอศรีประจันต์
๔๙	นางประจวบ มือเนก	สมาชิกกลุ่มชุมชนในพื้นที่อำเภอศรีประจันต์
๕๐	นางทวี พวงบุปผา	สมาชิกกลุ่มชุมชนในพื้นที่อำเภอศรีประจันต์
๕๑	นายทรงพล โพธิ์พันธุ์	สมาชิกกลุ่มชุมชนในพื้นที่อำเภอศรีประจันต์
๕๒	นางสมปอง เวชสถาร	สมาชิกกลุ่มชุมชนในพื้นที่อำเภอศรีประจันต์

ตารางที่ ๒.๔ รายชื่อผู้เข้าร่วมโครงการ (ต่อ)

ลำดับที่	ชื่อ-สกุล	สังกัด
๕๓	นางจำเนียร ไทยบัณฑิต	สมาชิกกลุ่มชุมชนในพื้นที่อำเภอศรีประจันต์
๕๔	นางจุฑารัตน์ นาคโหนด	สมาชิกกลุ่มชุมชนในพื้นที่อำเภอศรีประจันต์
๕๕	นางสาวกุหลาบ จิตรเพ็ชร	สมาชิกกลุ่มชุมชนในพื้นที่อำเภอศรีประจันต์
๕๖	นางสาวอรุณช ทองอยู่	สมาชิกกลุ่มชุมชนในพื้นที่อำเภอศรีประจันต์
๕๗	นางยุพิน จิตรเพ็ชร	สมาชิกกลุ่มชุมชนในพื้นที่อำเภอศรีประจันต์
๕๘	นางจรรุวรรณ พลายละหาร	สมาชิกกลุ่มชุมชนในพื้นที่อำเภอศรีประจันต์
๕๙	นางวรรณมา แซ่ลี	สมาชิกกลุ่มชุมชนในพื้นที่อำเภอศรีประจันต์
๖๐	นางสาวณรพัช ขาวปลายนา	สมาชิกกลุ่มชุมชนในพื้นที่อำเภอศรีประจันต์
๖๑	นายสมพงษ์ ศรีศักดิ์ดา	สมาชิกกลุ่มชุมชนในพื้นที่อำเภอศรีประจันต์
๖๒	นางสาวรุ่งทิพย์ เกตุปลั่ง	สมาชิกกลุ่มชุมชนในพื้นที่อำเภอศรีประจันต์
๖๓	นายละเอียด เฉกแสงทอง	สมาชิกกลุ่มชุมชนในพื้นที่อำเภอศรีประจันต์
๖๔	นายบุญชู วงษ์เวียง	สมาชิกกลุ่มชุมชนในพื้นที่อำเภอศรีประจันต์
๖๕	นางมณฑา มะกรูดอินทร์	สมาชิกกลุ่มชุมชนในพื้นที่อำเภอศรีประจันต์
๖๖	นางวันเพ็ญ คงชื่น	สมาชิกกลุ่มชุมชนในพื้นที่อำเภอศรีประจันต์
๖๗	นางลำจวน ศรีศักดิ์ดา	สมาชิกกลุ่มชุมชนในพื้นที่อำเภอศรีประจันต์
๖๘	นางพัชรีญา มโหฬาร	สมาชิกกลุ่มชุมชนในพื้นที่อำเภอศรีประจันต์
๖๙	นายเสกศักดิ์ เฉกแสงทอง	สมาชิกกลุ่มชุมชนในพื้นที่อำเภอศรีประจันต์
๗๐	นางสาววรรณมา รุ่งกลิ่น	สมาชิกกลุ่มชุมชนในพื้นที่อำเภอศรีประจันต์
๗๑	นางยุگانดา บุญศรี	สมาชิกกลุ่มชุมชนในพื้นที่อำเภอศรีประจันต์
๗๒	นางสาวทัศนีย์ โพธิ์ศรี	สมาชิกกลุ่มชุมชนในพื้นที่อำเภอศรีประจันต์
๗๓	นางโสภา เสรีจกกิจ	สมาชิกกลุ่มชุมชนในพื้นที่อำเภอศรีประจันต์
๗๔	นางสาวมณฑา เสรีจกกิจ	สมาชิกกลุ่มชุมชนในพื้นที่อำเภอศรีประจันต์
๗๕	นางทัศนีย์ ดอกกุหลาบ	สมาชิกกลุ่มชุมชนในพื้นที่อำเภอศรีประจันต์
๗๖	นายศรยุทธ ขาวห้วยหมาก	สมาชิกกลุ่มชุมชนในพื้นที่อำเภอศรีประจันต์
๗๗	นายธนวัฒน์ เสือสะอาด	สมาชิกกลุ่มชุมชนในพื้นที่อำเภอศรีประจันต์
๗๘	นายสถาพร สกฤตเทศทิพย์	สมาชิกกลุ่มชุมชนในพื้นที่อำเภอศรีประจันต์
๗๙	นางพิชชานันท์ กัณรังษี	สมาชิกกลุ่มชุมชนในพื้นที่อำเภอศรีประจันต์
๘๐	นายฉัตรธรรม ประเสริฐชิต	สมาชิกกลุ่มชุมชนในพื้นที่อำเภอศรีประจันต์
๘๑	นายณพัทธ์พล แก้วกำเนิด	สมาชิกกลุ่มชุมชนในพื้นที่อำเภอศรีประจันต์
๘๒	นายณัฐชนน ทนเถื่อน	สมาชิกกลุ่มชุมชนในพื้นที่อำเภอศรีประจันต์
๘๓	นางพัชรา คุณที	สมาชิกกลุ่มชุมชนในพื้นที่อำเภอศรีประจันต์
๘๔	นายกฤษณ์นันทน์ แก้วศรีงาม	สมาชิกกลุ่มชุมชนในพื้นที่อำเภอศรีประจันต์
๘๕	นายณัฐวัตร แก้วศรีงาม	สมาชิกกลุ่มชุมชนในพื้นที่อำเภอศรีประจันต์
๘๖	นายพีรวิษณุ ศรีวิเชียร	สมาชิกกลุ่มชุมชนในพื้นที่อำเภอศรีประจันต์
๘๗	นายพรพล ศรีภุมมา	สมาชิกกลุ่มชุมชนในพื้นที่อำเภอศรีประจันต์

ตารางที่ ๒.๔ รายชื่อผู้เข้าร่วมโครงการ (ต่อ)

ลำดับที่	ชื่อ-สกุล	สังกัด
๘๘	นางปาริฉัตร สอนสิทธิ์	สมาชิกกลุ่มชุมชนในพื้นที่อำเภอศรีประจันต์
๘๙	นางภัทราพร สีทองอ่อน	สมาชิกกลุ่มชุมชนในพื้นที่อำเภอศรีประจันต์
๙๐	นางณัฐธิดา แก้วปาน	สมาชิกกลุ่มชุมชนในพื้นที่อำเภอศรีประจันต์
๙๑	นายมงคล เฟื่องนัส	สมาชิกกลุ่มชุมชนในพื้นที่อำเภอศรีประจันต์
๙๒	นางพัชรา พันมาก	สมาชิกกลุ่มชุมชนในพื้นที่อำเภอศรีประจันต์
๙๓	นางธัญญลักษณ์ พลเสน	สมาชิกกลุ่มชุมชนในพื้นที่อำเภอศรีประจันต์
๙๔	นางศุภชญา คำมา	สมาชิกกลุ่มชุมชนในพื้นที่อำเภอศรีประจันต์
๙๕	นางวรรณวิภา จำปี	สมาชิกกลุ่มชุมชนในพื้นที่อำเภอศรีประจันต์
๙๖	นางรวีวรรณ โสภาศรีพันธ์	สมาชิกกลุ่มชุมชนในพื้นที่อำเภอศรีประจันต์
๙๗	นางวาสนา ฉะอ่อน	สมาชิกกลุ่มชุมชนในพื้นที่อำเภอศรีประจันต์
๙๘	นายภาค ดอกกุหลาบ	สมาชิกกลุ่มชุมชนในพื้นที่อำเภอศรีประจันต์
๙๙	นายศิริการ หยิบพิกุล	สมาชิกกลุ่มชุมชนในพื้นที่อำเภอศรีประจันต์
๑๐๐	นางสาวไบคริม ดอกกุหลาบ	สมาชิกกลุ่มชุมชนในพื้นที่อำเภอศรีประจันต์
๑๐๑	นางพะเยาว์ ศรีวิเชียร	สมาชิกกลุ่มชุมชนในพื้นที่อำเภอศรีประจันต์
๑๐๒	นายสังคม ดอกกุหลาบ	สมาชิกกลุ่มชุมชนในพื้นที่อำเภอศรีประจันต์
๑๐๓	นายธีรพงศ์ ไม้ตะเภา	สมาชิกกลุ่มชุมชนในพื้นที่อำเภอศรีประจันต์
๑๐๔	นางสาวสายชล ไม้ตะเภา	สมาชิกกลุ่มชุมชนในพื้นที่อำเภอศรีประจันต์

บทที่ ๓
ผลการประเมินระหว่างการทำถอดเทคนิควิดีโอ

๑. ข้อมูลทั่วไปของผู้ตอบแบบประเมิน

การประเมินผลโครงการบริการวิชาการสู่ชุมชน โดยผู้เข้ารับการฝึกอบรม รวม ๑๐๔ คน จากการวิเคราะห์ พบว่า ผู้ตอบแบบประเมิน มีสถานะเป็นผู้เข้าร่วมโครงการ จำนวน ๖๓ คน คิดเป็นร้อยละ ๖๐.๕๘ เป็นคณะทำงาน กรรมการโครงการ จำนวน ๓๖ คน คิดเป็นร้อยละ ๓๔.๖๑ เป็นวิทยากร จำนวน ๕ คน คิดเป็นร้อยละ ๔.๘๑ เพศหญิง จำนวน ๖๑ คน คิดเป็นร้อยละ ๕๘.๖๕ เพศชาย จำนวน ๔๓ คน คิดเป็นร้อยละ ๔๑.๓๕ ข้อมูลด้านอายุ พบว่า มีอายุ ๓๖ – ๔๕ ปี จำนวน ๓๓ คน คิดเป็นร้อยละ ๓๑.๗๓ มีอายุ ๔๖ – ๕๕ ปี จำนวน ๓๒ คน คิดเป็นร้อยละ ๓๐.๗๗ มีอายุ ๒๖ – ๓๕ ปี จำนวน ๒๐ คน คิดเป็นร้อยละ ๑๙.๒๓ มีน้อยกว่า/เท่ากับ ๒๕ ปี จำนวน ๑๑ คน คิดเป็นร้อยละ ๑๐.๕๘ และ มีอายุ ๕๖ ปีขึ้นไป จำนวน ๘ คน คิดเป็นร้อยละ ๗.๖๙ แสดงดังตารางที่ ๓.๑

ตารางที่ ๓.๑ ข้อมูลทั่วไปของผู้ตอบแบบประเมิน

ข้อมูลทั่วไป	จำนวน (คน)	ร้อยละ
๑.สถานภาพ		
ผู้เข้าร่วมโครงการ	๖๓	๖๐.๕๘
วิทยากร	๕	๔.๘๑
คณะทำงาน กรรมการโครงการ	๓๖	๓๔.๖๑
รวม	๑๐๔	๑๐๐
๒.เพศ		
ชาย	๔๓	๔๑.๓๕
หญิง	๖๑	๕๘.๖๕
รวม	๑๐๔	๑๐๐
๓.อายุ		
น้อยกว่า/เท่ากับ ๒๕ ปี	๑๑	๑๐.๕๘
๒๖ – ๓๕ ปี	๒๐	๑๙.๒๓
๓๖ – ๔๕ ปี	๓๓	๓๑.๗๓
๔๖ – ๕๕ ปี	๓๒	๓๐.๗๗
๕๖ ปีขึ้นไป	๘	๗.๖๙
รวม	๑๐๔	๑๐๐

๒. ความพึงพอใจต่อโครงการ

จากข้อมูลวัดความพึงพอใจต่อการให้บริการ พบว่า ผู้ประเมินมีความพึงพอใจมากที่สุด ในด้านความพึงพอใจในภาพรวมของโครงการ ด้านประโยชน์จากการรับบริการ (การนำความรู้ไปใช้ประโยชน์ความคุ้มค่าเมื่อเทียบกับเวลาและค่าใช้จ่าย) ด้านวิทยากร (วิทยากรมีการเตรียมการอบรมเป็นอย่างดี เป็นผู้มีความรู้ความสามารถในเรื่องที่อบรมมีความสามารถในการถ่ายทอดความรู้ ด้านการให้บริการของเจ้าหน้าที่ (เจ้าหน้าที่ให้บริการด้วยความสุภาพเป็นมิตรให้คำแนะนำหรือตอบข้อซักถามเป็นอย่างดีให้ข้อมูลที่ชัดเจนเข้าใจง่าย อำนวยความสะดวกตลอดเวลาของการเข้าอบรม) ด้านกระบวนการขั้นตอนการให้บริการ (มีการประชาสัมพันธ์โครงการอย่างทั่วถึง มีการแจ้งกำหนดการโครงการให้ทราบล่วงหน้าก่อน ติดต่อสอบถามรายละเอียดการอบรมได้ง่ายและสะดวก การให้ข้อมูลคำแนะนำต่าง ๆ มีความชัดเจนและถูกต้อง ฯลฯ) และด้านสิ่งอำนวยความสะดวก (สื่อวัสดุอุปกรณ์ประกอบการอบรม มีความทันสมัย พร้อมใช้งาน บริการอาหาร ของว่างและเครื่องดื่มมีความเหมาะสม สภาพสิ่งแวดล้อมในห้องอบรมสะอาดและเป็นระเบียบ) ค่าเฉลี่ย ๔.๙๒ ๔.๘๘ ๔.๘๖ ๔.๘๐ ๔.๗๘ และ ๔.๗๓ ตามลำดับ

เมื่อพิจารณาในภาพรวม พบว่า ผู้ประเมินมีความพึงพอใจในระดับมากที่สุด ค่าเฉลี่ย ๔.๙๒ หรือร้อยละ ๙๘.๔๐ ข้อมูลตามตารางที่ ๓

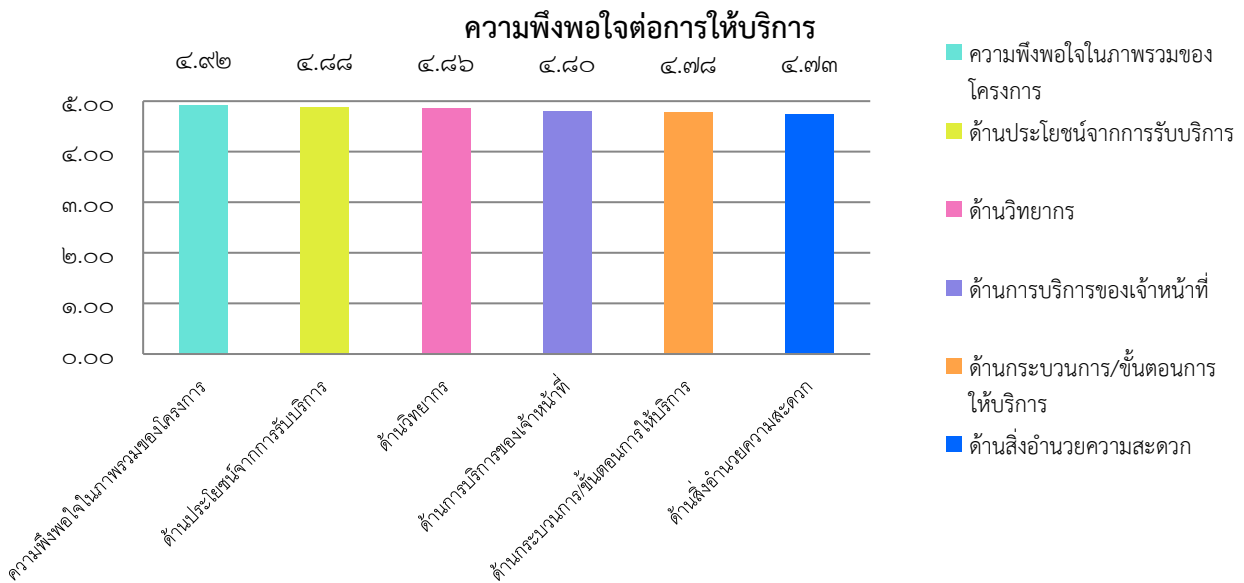

รูปที่ ๓.๑ ความสัมพันธ์ของความพึงพอใจต่อการให้บริการ

ตารางที่ ๓.๒ ค่าร้อยละและค่าเฉลี่ยของความพึงพอใจต่อโครงการ

N = ๑๐๔

ความพึงพอใจที่มีต่อการจัดโครงการ	ระดับความพึงพอใจ							
	มากที่สุด	มาก	ปานกลาง	น้อย	น้อยที่สุด	รวม	ค่าเฉลี่ย	ระดับความพึงพอใจ
	ร้อยละ	ร้อยละ	ร้อยละ	ร้อยละ	ร้อยละ	%	\bar{x}	
● ด้านการบริการของเจ้าหน้าที่	๘๐.๒๙	๑๙.๗๑	-	-	-	๑๐๐	๔.๘๐	มากที่สุด
๑.เจ้าหน้าที่ให้บริการด้วยความสุภาพและเป็นมิตร	๘๑.๗๓	๑๘.๒๗	-	-	-	๑๐๐	๔.๘๒	มากที่สุด
๒.เจ้าหน้าที่ให้คำแนะนำ หรือตอบข้อซักถามเป็นอย่างดี	๘๐.๗๗	๑๙.๒๓	-	-	-	๑๐๐	๔.๘๑	มากที่สุด
๓.เจ้าหน้าที่ให้ข้อมูลที่ชัดเจนและเข้าใจง่าย	๘๒.๖๙	๑๗.๓๑	-	-	-	๑๐๐	๔.๘๓	มากที่สุด
๔.เจ้าหน้าที่อำนวยความสะดวกตลอดเวลาของการเข้าร่วมโครงการ	๗๕.๙๖	๒๔.๐๔	-	-	-	๑๐๐	๔.๗๖	มากที่สุด
● ด้านวิทยากร	๘๕.๙๐	๑๔.๑๐	-	-	-	๑๐๐	๔.๘๖	มากที่สุด
๕.ผู้เสวนามีการเตรียมข้อมูลมาเป็นอย่างดี	๘๗.๕๐	๑๒.๕๐	-	-	-	๑๐๐	๔.๘๗	มากที่สุด
๖.ผู้เสวนาเป็นผู้มีความรู้ความสามารถในเรื่องที่เสวนา	๘๖.๕๔	๑๓.๔๖	-	-	-	๑๐๐	๔.๘๖	มากที่สุด
๗.ผู้เสวนามีความสามารถในการถ่ายทอดความรู้	๘๓.๖๕	๑๖.๓๕	-	-	-	๑๐๐	๔.๘๔	มากที่สุด
● ด้านกระบวนการ/ขั้นตอนการให้บริการ	๗๗.๗๒	๒๒.๒๘	-	-	-	๑๐๐	๔.๗๘	มากที่สุด
๘.มีการประชาสัมพันธ์โครงการอย่างทั่วถึง	๘๓.๖๕	๑๖.๓๕	-	-	-	๑๐๐	๔.๘๔	มากที่สุด
๙.มีการแจ้งกำหนดการโครงการให้ทราบล่วงหน้าก่อน	๘๘.๔๖	๑๑.๕๔	-	-	-	๑๐๐	๔.๘๘	มากที่สุด
๑๐.ติดต่อสอบถามรายละเอียดการอบรมได้ง่ายและสะดวก	๘๐.๗๗	๑๙.๒๓	-	-	-	๑๐๐	๔.๘๑	มากที่สุด
๑๑.การให้ข้อมูล คำแนะนำต่าง ๆ มีความชัดเจนและถูกต้อง	๗๓.๐๘	๒๖.๙๒	-	-	-	๑๐๐	๔.๗๓	มากที่สุด
๑๒.โครงการทำให้มีความรู้ความเข้าใจเพิ่มมากขึ้น	๖๘.๒๗	๓๑.๗๓	-	-	-	๑๐๐	๔.๖๘	มากที่สุด
๑๓.มีการประเมินผลการเสวนาอย่างชัดเจน	๗๒.๑๒	๒๗.๘๘	-	-	-	๑๐๐	๔.๗๒	มากที่สุด

ตารางที่ ๓.๒ ค่าร้อยละและค่าเฉลี่ยของความพึงพอใจต่อโครงการ (ต่อ)

N = ๑๐๔

ความพึงพอใจที่มีต่อการจัดโครงการ	ระดับความพึงพอใจ							
	มากที่สุด	มาก	ปานกลาง	น้อย	น้อยที่สุด	รวม	ค่าเฉลี่ย	ระดับความพึงพอใจ
	ร้อยละ	ร้อยละ	ร้อยละ	ร้อยละ	ร้อยละ	%	\bar{x}	
● ด้านสิ่งอำนวยความสะดวก	๗๒.๗๖	๒๗.๒๔	-	-	-	๑๐๐	๔.๗๓	มากที่สุด
๑๔.สื่อ/วัสดุอุปกรณ์ประกอบการอบรมมีความทันสมัย/พร้อมใช้งาน	๗๓.๐๘	๒๖.๙๒	-	-	-	๑๐๐	๔.๗๓	มากที่สุด
๑๕.สภาพแวดล้อมในห้องอบรมสะอาดและเป็นระเบียบ	๗๔.๐๔	๒๕.๙๖	-	-	-	๑๐๐	๔.๗๔	มากที่สุด
๑๖.บริการอาหาร ของว่างและเครื่องดื่มมีความเหมาะสม	๗๑.๑๕	๒๘.๘๕	-	-	-	๑๐๐	๔.๗๑	มากที่สุด
● ด้านประโยชน์จากการรับบริการ	๘๘.๙๔	๑๑.๐๖	-	-	-	๑๐๐	๔.๘๘	มากที่สุด
๑๗.การนำความรู้ไปใช้ประโยชน์	๘๘.๔๖	๑๑.๕๔	-	-	-	๑๐๐	๔.๘๘	มากที่สุด
๑๘.ความคุ้มค่าเมื่อเทียบกับเวลาและค่าใช้จ่าย	๘๙.๔๒	๑๐.๕๘	-	-	-	๑๐๐	๔.๘๙	มากที่สุด
● ความพึงพอใจในภาพรวมของโครงการ	๙๒.๓๑	๗.๖๙	-	-	-	๑๐๐	๔.๙๒	มากที่สุด
รวม	๘๒.๙๙	๑๗.๐๑	-	-	-	๑๐๐	๔.๘๓	มากที่สุด

บทที่ ๔ ผลการติดตามหลังการถ่ายทอดเทคโนโลยี

๑. การติดตามประเมินผล

การติดตามประเมินผลของโครงการ โดยมีผู้เข้าร่วมโครงการ จำนวน ๑๐๔ คน คิดเป็นร้อยละ ๑๐๐ รวบรวมข้อมูลโดยการส่งแบบติดตามผลถึงผู้ผ่านการเข้าร่วมโครงการ

๒. ข้อมูลในภาพรวม

การใช้ประโยชน์จากการฝึกอบรม จากการวิเคราะห์พบว่า ผู้เข้าร่วมโครงการ จำนวน ๑๐๔ คน คิดเป็นร้อยละ ๑๐๐.๐๐ ได้ใช้ประโยชน์จากการฝึกอบรม แสดงดังตารางที่ ๔.๑

ตารางที่ ๔.๑ แสดงค่าร้อยละของผู้ใช้ประโยชน์

N=๑๐๔

การใช้ประโยชน์	จำนวน	ร้อยละ
สามารถนำความรู้ไปใช้ประโยชน์	๑๐๔	๑๐๐
ไม่สามารถนำความรู้ไปใช้ประโยชน์	-	-
รวม	๑๐๔	๑๐๐

๒.๒ ผลการใช้ประโยชน์

จากการติดตามประเมินผล พบว่า ผู้เข้าร่วมโครงการ ร้อยละ ๖๕.๓๘ ใช้ประโยชน์หลังการรับบริการ/อบรมทันที รองลงมาคือ ใช้ประโยชน์หลังการรับบริการอบรม ๑ เดือน คิดเป็นร้อยละ ๒๑.๑๕ และใช้ประโยชน์หลังการรับบริการ/อบรม ๒-๓ เดือน คิดเป็นร้อยละ ๑๓.๔๖ แนวทางการนำไปใช้ประโยชน์ พบว่า นำความรู้ไปใช้ในชุมชน องค์กร คิดเป็นร้อยละ ๕๑.๙๒ รองลงมาคือ นำความรู้ไปใช้ในครอบครัว คิดเป็นร้อยละ ๔๘.๐๘ ความพึงพอใจต่อประโยชน์ที่ได้รับจากการถ่ายทอดเทคโนโลยีในระดับมากที่สุด คิดเป็นร้อยละ ๖๖.๓๕ ความพึงพอใจระดับมาก คิดเป็นร้อยละ ๓๓.๖๕ นอกจากนี้ ชุมชนสามารถนำความรู้ไปพัฒนาอาชีพเดิม คิดเป็นร้อยละ ๘๐.๗๗ และสร้างอาชีพใหม่ คิดเป็นร้อยละ ๑๙.๒๓ แสดงดังตารางที่ ๔.๒

ตารางที่ ๔.๒ ผลการใช้ประโยชน์จำแนกตามระยะเวลาและแนวทางการนำไปใช้ประโยชน์

N=๑๐๔

ผลการใช้ประโยชน์	จำนวน	ร้อยละ
ระยะเวลาที่นำผลของการรับข้อมูล/คำปรึกษา/ฝึกอบรม/ ถ่ายทอดเทคโนโลยีไปใช้ประโยชน์		
หลังการรับบริการ/อบรมทันที	๖๘	๖๕.๓๘
หลังการรับบริการ/อบรม ๑ เดือน	๒๒	๒๑.๑๕
หลังการรับบริการ/อบรม ๒-๓ เดือน	๑๔	๑๓.๔๖
รวม	๑๐๔	๑๐๐
แนวทางการนำผลของการรับข้อมูล/คำปรึกษา/ฝึกอบรม/ ถ่ายทอดเทคโนโลยีไปใช้ประโยชน์		
นำความรู้ไปใช้ในชุมชน องค์กร	๕๔	๕๑.๙๒
นำความรู้ไปใช้ในครอบครัว	๕๐	๔๘.๐๘
รวม	๑๐๔	๑๐๐
ความพึงพอใจต่อประโยชน์ที่ได้รับจากการรับบริการข้อมูล/ คำปรึกษา/ฝึกอบรม/ถ่ายทอดเทคโนโลยี		
มากที่สุด	๖๙	๖๖.๓๕
มาก	๓๕	๓๓.๖๕
รวม	๑๐๔	๑๐๐
แนวทางการสร้างและหรือพัฒนาอาชีพ หลังรับบริการ ข้อมูล/คำปรึกษา/ฝึกอบรม/ถ่ายทอดเทคโนโลยี		
พัฒนาอาชีพเดิม	๘๔	๘๐.๗๗
สร้างอาชีพใหม่	๒๐	๑๙.๒๓
ไม่สามารถสร้างอาชีพใหม่ หรือพัฒนาอาชีพเดิมได้	-	-
รวม	๑๐๔	๑๐๐

๓. แผนการดำเนินงานบริการวิชาการในอนาคตที่เกี่ยวข้อง

๓.๑ กำหนดจัดกิจกรรมพัฒนากลุ่มวิสาหกิจชุมชนบ้านดอนลานสร้างสรรค์ (แบรนด์ไร่แจ่ม) ภายใต้โครงการให้คำปรึกษาและบริการข้อมูลเทคโนโลยี โดยบรรยายและฝึกปฏิบัติ ถ่ายทอดเทคโนโลยีด้านการทำเส้นพาสต้าจากข้าวไรซ์เบอร์รี่ เมนุอาหารคาวจากเส้นพาสต้าข้าวไรซ์เบอร์รี่ การทำแป้งจากข้าวไรซ์เบอร์รี่ และการทำคุกกี้จากแป้งข้าวไรซ์เบอร์รี่ ระหว่างวันที่ ๒๔-๒๕ เมษายน ๒๕๖๖ ณ วิสาหกิจชุมชนบ้านดอนลานสร้างสรรค์ (แบรนด์ไร่แจ่ม) ตำบลวังหว่า อำเภอศรีประจันต์ จังหวัดสุพรรณบุรี

๓.๒ จัดอบรมแนวทางการพัฒนาข้อเสนอโครงการเพื่อขอรับงบประมาณสนับสนุนจากหน่วยงานภายนอก โดยนำข้อมูลที่ได้จากการสำรวจประเด็นปัญหาและความต้องการของกลุ่มชุมชนในอำเภอศรีประจันต์ จังหวัดสุพรรณบุรี เมื่อวันที่ ๑๐ - ๑๑ มกราคม ๒๕๖๖ มาพัฒนาเป็นข้อเสนอโครงการ เพื่อขอรับงบประมาณสนับสนุน ประจำปีงบประมาณ พ.ศ. ๒๕๖๗ โดยสรุปข้อมูลความต้องการเทคโนโลยีของกลุ่มผู้รับบริการ แสดงดังตารางที่ ๔.๓

ตารางที่ ๔.๓ สรุปข้อมูลความต้องการเทคโนโลยีของกลุ่มผู้รับบริการในอำเภอศรีประจันต์ จังหวัดสุพรรณบุรี

สวพ. - บว. 02

สวพ. - บว. 02

มหาวิทยาลัยเทคโนโลยีราชมงคลพระนคร หน่วยงาน สถาบันวิจัยและพัฒนา

มหาวิทยาลัยเทคโนโลยีราชมงคลพระนคร หน่วยงาน สถาบันวิจัยและพัฒนา

แบบสรุปข้อมูลความต้องการเทคโนโลยีของกลุ่มผู้รับบริการ

แบบสรุปข้อมูลความต้องการเทคโนโลยีของกลุ่มผู้รับบริการ

ส่วนที่ 1 ข้อมูลของกลุ่มผู้รับบริการ (พื้นที่จังหวัดสุพรรณบุรี)											ส่วนที่ 2 ความต้องการเทคโนโลยี									
ลำดับที่	ชื่อชุมชน/กลุ่ม	ผู้นำชุมชน/กลุ่ม	ที่ตั้ง	สมาชิก (คน)	อาชีพ		รายได้เฉลี่ย (บาท)	ทรัพยากร	หน่วยงานที่ดูแล	ผลิตภัณฑ์	ประเด็นปัญหา/ความจำเป็นของกลุ่ม					เทคโนโลยีที่ต้องการให้ช่วยเหลือ				
					อาชีพหลัก (ร้อยละ)	อาชีพรอง (ร้อยละ)					ด้านผลิตภัณฑ์	ด้านบรรจุภัณฑ์	ด้านการตลาด	ด้านเครื่องมือ/อุปกรณ์	ด้านอื่นๆ	ข้อมูล	คำปรึกษา	อบรม	อื่นๆ	
1	กลุ่มสตรีแม่บ้าน อสม. แปรรูปผลิตภัณฑ์ข้าว (แบรนด์แม่ครัวคุณอนันต์)	จัสตินเอกอนันต์ ดอกกุหลาบ	26/3 หมู่ที่ 6 ตำบลชื่กู ตำบลวังยาง อำเภอศรีประจันต์ จังหวัดสุพรรณบุรี	30	100	-	สูงกว่า 10,000	แก้ว หรือ สมหวัง	พัฒนาชุมชน อำเภอศรีประจันต์	แก้วทรงรีทรายแก้วต้ม ไข่แก้วแก้ว แก้วทอง ไวน์แก้ว	-	-	-	เครื่องพิมพ์แก้ว เครื่องแปลงแปรงแก้ว	-	-	-	-	-	เทคโนโลยีเสมือนจริง
2	วิสาหกิจชุมชนกลุ่มอาชีพสหกรณ์วัดลาดปลาเค้า	นายสมพงษ์ ศรีสีตภา	127 หมู่ที่ 5 ตำบลปลาเค้า ตำบลศรีประจันต์ อำเภอศรีประจันต์ จังหวัดสุพรรณบุรี	30	100	-	สูงกว่า 10,000	ปลาในทันที	พัฒนาชุมชน อำเภอศรีประจันต์	กุนเชียงปลา นำพริกปลา ร้า ปลา ร้า ยอง ปลาผอง มงปู ต้มโคล้ง	-	บรรจุภัณฑ์ยังไม่เหมาะสมกับผลิตภัณฑ์	-	-	ไม่มีมาตรฐานสากล	-	-	-	-	มาตรฐาน GMP
3	วิสาหกิจชุมชนบ้านดอนลานสร้างสรร (แบรนด์ใหม่แดง)	นางพวงทอง เขื่อนใหญ่	107 หมู่ที่ 2 ดอนลาน ตำบลวังหว่า อำเภอศรีประจันต์ จังหวัดสุพรรณบุรี	15	80	20	สูงกว่า 10,000	ข้าวโละเบอรี่ ข้าวกล้องหอมสุพรรณดีรสหวาน หักสามเศร์วัน ทองถิ่นปลอดสารเคมี ปลอดสารปนเปื้อนอินทรีย์	พัฒนาชุมชน อำเภอศรีประจันต์	ซูชิข้าวไทย ข้าวหอมสาร ร้า (แบบข้าวปั้นญี่ปุ่น) ข้าวสารเมล็ดกลอกชั้น	-	ไม่มีบรรจุภัณฑ์ที่เหมาะสมสำหรับข้าวหอมสาร ร้า	-	เครื่องร่อนข้าวสาร (ปัจจุบันจ้างแรงงานคน วันละ 350 บาท/คน)	-	-	-	-	การทำเส้นพาสต้าจากข้าว	-
4	วิสาหกิจชุมชนกลุ่มอาชีพของสมุนไพรชุมชนบ้านบวรวัดทอง	นางจันทอง ทับประเสริฐ	13/1 หมู่ที่ 3 บวรวัดทอง ตำบลวังยาง อำเภอศรีประจันต์ จังหวัดสุพรรณบุรี	20	-	100	ต่ำกว่า 5,000	พืชสมุนไพร	พัฒนาชุมชน อำเภอศรีประจันต์	สมุนไพรหอมชื่นใจ น้ำมันเครื่องสมุนไพรกินยุง	-	โลโก้ ขาดสินค้า	ต้องการความรู้ด้านการตลาด	-	-	-	-	-	-	-
5	วิสาหกิจชุมชนกลุ่มแม่บ้านเกษตรกรขนมจีนน้ำยา (สามพี่น้อง)	นางจุฑาทิศา นาคโตน	26 หมู่ที่ 5 วังยาง ตำบลวังยาง อำเภอศรีประจันต์ จังหวัดสุพรรณบุรี	10	100	-	สูงกว่า 10,000	วัตถุดิบทำขนมจีน	พัฒนาชุมชน อำเภอศรีประจันต์	ขนมจีนเส้นสด	เส้นขนมจีนเสีอง่าย ต้องการยืดอายุการรักษาเส้นขนมจีน	-	-	-	ผลิตไม่ทันตามเป้าหมาย	สูตรขนมจีนน้ำยา	-	-	-	-
6	กลุ่มวิสาหกิจบ้านวัดหนองหลวงตำบลปลาเค้า	นางสาวฉวีพร ขาวปลาเค้า	114/1 หมู่ที่ 6 หนองหลวง ตำบลปลาเค้า อำเภอศรีประจันต์ จังหวัดสุพรรณบุรี	15	100	-	ต่ำกว่า 5,000	หอยเหียม	พัฒนาชุมชน อำเภอศรีประจันต์	สะก๊าก้านหอยเหียม ผลิตภัณฑ์ที่กักรสานจากหอยเหียม	ต้นทุนวัสดุสูง	บรรจุภัณฑ์ใส่สะก๊าก้านหอยเหียม	ขยายการตลาด	แม่แบบตะกร้า	-	-	-	-	พัฒนารูปแบบผลิตภัณฑ์	-

ภาคผนวก

ภาคผนวก ก
ภาพถ่ายกิจกรรม

กิจกรรมเสวนาแลกเปลี่ยนเรียนรู้เรื่องการบริการวิชาการและวิจัย
แนวทางการดำเนินงานและการจัดทำข้อเสนอโครงการเพื่อขอรับงบประมาณสนับสนุนจากหน่วยงาน
ที่เกี่ยวข้อง ร่วมกับหน่วยงานในพื้นที่ และกลุ่มชุมชนในอำเภอศรีประจันต์จังหวัดสุพรรณบุรี



กิจกรรมลงนามในบันทึกข้อตกลงความร่วมมือการบริการวิชาการ
เพื่อพัฒนาระบบเศรษฐกิจของชุมชนท้องถิ่น
ระหว่าง มหาวิทยาลัยเทคโนโลยีราชมงคลพระนคร กับ อำเภอศรีประจันต์ จังหวัดสุพรรณบุรี



ลงพื้นที่สำรวจข้อมูลกลุ่มสตรีแม่บ้าน อสม.แปรรูปผลิตภัณฑ์เห็ด
อำเภอศรีประจันต์ จังหวัดสุพรรณบุรี



ลงพื้นที่สำรวจข้อมูลวิสาหกิจชุมชนกลุ่มอาชีพสหกรณ์วัดลาดปลาเค้า
อำเภอศรีประจันต์ จังหวัดสุพรรณบุรี



ลงพื้นที่สำรวจข้อมูลวิถีสาขากิจชุมชนบ้านดอนลานสร้างสรรค์ อำเภอศรีประจันต์ จังหวัดสุพรรณบุรี



ลงพื้นที่สำรวจข้อมูลวิสาหกิจชุมชนกลุ่มยาหม่องสมุนไพรชุมชนบ้านบันไดทอง
อำเภอศรีประจันต์ จังหวัดสุพรรณบุรี



ลงพื้นที่สำรวจข้อมูลวิสาหกิจชุมชนกลุ่มแม่บ้านเกษตรกรขนมจีนน้ำยา (สามพี่น้อง)
อำเภอศรีประจันต์ จังหวัดสุพรรณบุรี



ลงพื้นที่สำรวจข้อมูลกลุ่มรักษาสาน อำเภอศรีประจันต์ จังหวัดสุพรรณบุรี



ฝึกอบขนมและฝึกปฏิบัติการแปรรูปผลผลิตจากแห้ว
หลักสูตรพุดตังนมสดแห้ว กระหรีฟัพไล่แห้ว และขนมเปียะบัวหิมะไล่แห้ว
ณ กลุ่มสตรีแม่บ้าน อสม.แปรรูปผลิตภัณฑ์แห้ว อำเภอศรีประจันต์ จังหวัดสุพรรณบุรี



ฝึกอบรมและฝึกปฏิบัติการแปรรูปผลผลิตจากหัว
หลักสูตรพุดดิ้งนมสดแท้
ณ กลุ่มสตรีแม่บ้าน อสม.แปรรูปผลิตภัณฑ์หัว อำเภอสรีประจันต์ จังหวัดสุพรรณบุรี



ฝึกรอบรมและฝึกปฏิบัติการแปรรูปผลผลิตจากแห้ว
หลักสูตรกระหรีฟฟ้าแห้ว
ณ กลุ่มสตรีแม่บ้าน อสม.แปรรูปผลิตภัณฑ์แห้ว อำเภอสรีประจันต์ จังหวัดสุพรรณบุรี



ฝึกอบรมและฝึกปฏิบัติการแปรรูปผลผลิตจากแห้ว
หลักสูตรขนมเปี๊ยะบัวหิมะไส้แห้ว
ณ กลุ่มสตรีแม่บ้าน อสม.แปรรูปผลิตภัณฑ์แห้ว อำเภอศรีประจันต์ จังหวัดสุพรรณบุรี



ภาคผนวก ข

แบบสำรวจข้อมูลความต้องการเทคโนโลยีของกลุ่มผู้รับบริการ



มหาวิทยาลัยเทคโนโลยีราชมงคลพระนคร กลุ่มบริการวิชาการสถาบันวิจัยและพัฒนา
แบบสำรวจข้อมูลความต้องการเทคโนโลยีของกลุ่มผู้รับบริการ

ส่วนที่ ๑ ข้อมูลของกลุ่มผู้รับบริการ

- ๑.๑ ชื่อชุมชน/หน่วยงานภาครัฐ/เอกชน.....
ชื่อผู้นำชุมชน/หน่วยงานภาครัฐ/เอกชน.....
ที่อยู่.....
เบอร์ติดต่อ.....
- ๑.๒ จำนวนสมาชิกในกลุ่ม.....คน
- ๑.๓ อาชีพของสมาชิก
- อาชีพหลัก..... คิดเป็นร้อยละ.....
 - อาชีพรอง/อาชีพเสริม..... คิดเป็นร้อยละ.....
- ๑.๔ รายได้เฉลี่ย / เดือน ของสมาชิกและครัวเรือน
- ต่ำกว่า ๕,๐๐๐ บาท ๕,๐๐๐ บาท - ๑๐,๐๐๐ บาท สูงกว่า ๑๐,๐๐๐ บาท
- ๑.๕ ลักษณะทรัพยากรของกลุ่ม.....
- ๑.๖ หน่วยราชการที่ดูแลกลุ่มในปัจจุบัน.....
- ๑.๗ ผลิตภัณฑ์ของกลุ่ม.....

ส่วนที่ ๒ ความต้องการเทคโนโลยี

- ๒.๑ ชื่อกลุ่ม/หัวหน้ากลุ่ม.....
- ๒.๒ ประเด็นปัญหา / ความจำเป็นของกลุ่ม เช่น ปัญหาด้านผลิตภัณฑ์ บรรจุภัณฑ์ การตลาด เครื่องมือ/อุปกรณ์ (โปรดระบุรายละเอียด)
- ปัญหาด้านผลิตภัณฑ์ เรื่อง.....
 - ปัญหาด้านบรรจุภัณฑ์ เรื่อง.....
 - ปัญหาด้านการตลาด เรื่อง.....
 - ปัญหาด้านเครื่องมือ / อุปกรณ์ช่วยการผลิต เรื่อง.....
 - ปัญหาอื่นๆ (ถ้ามี).....
- ๒.๓ เทคโนโลยีที่ต้องการให้ช่วยเหลือ (โปรดระบุรายละเอียด)
- ต้องการข้อมูล เรื่อง.....
 - ต้องการรับคำปรึกษา เรื่อง.....
 - ต้องการรับการฝึกอบรมให้ความรู้ เรื่อง.....
 - ความต้องการอื่นๆ (ระบุ).....

ลงชื่อ.....
(.....)

ตำแหน่ง.....

ผู้ให้ข้อมูล

วันที่...../...../.....

ลงชื่อ.....
(.....)

ตำแหน่ง.....

ผู้สำรวจข้อมูล

วันที่...../...../.....

ภาคผนวก ค
แบบประเมินความพึงพอใจ



มหาวิทยาลัยเทคโนโลยีราชมงคลพระนคร สถาบันวิจัยและพัฒนา
แบบประเมินความพึงพอใจของโครงการบริการวิชาการสู่ชุมชน
ประจำปีงบประมาณ พ.ศ. ๒๕๖๖

๑. ข้อมูลส่วนบุคคลของผู้ตอบแบบประเมิน

สถานภาพ ผู้เข้าร่วมโครงการ วิทยากร ผู้ช่วยวิทยากร คณะทำงาน / กรรมการโครงการ
เพศ ชาย หญิง
อายุ ไม่เกิน ๒๕ ปี ๒๖-๓๕ ปี ๓๖-๔๕ ปี ๔๖-๕๕ ปี ๕๖ ปีขึ้นไป

๒. ความพึงพอใจ โปรดทำเครื่องหมาย ✓ ในช่องระดับความพึงพอใจที่ตรงกับความคิดเห็นของท่าน โดยมีความหมาย ดังนี้

๕ = พึงพอใจมากที่สุด ๔ = พึงพอใจมาก ๓ = พึงพอใจปานกลาง ๒ = พึงพอใจน้อย ๑ = พึงพอใจน้อยที่สุด

การให้บริการ	ระดับความพึงพอใจ				
	๕	๔	๓	๒	๑
• ด้านการให้บริการของเจ้าหน้าที่					
๑. เจ้าหน้าที่ให้บริการด้วยความสุภาพและเป็นมิตร					
๒. เจ้าหน้าที่ให้คำแนะนำ หรือตอบข้อซักถามเป็นอย่างดี					
๓. เจ้าหน้าที่ให้ข้อมูลที่ชัดเจนและเข้าใจง่าย					
๔. เจ้าหน้าที่อำนวยความสะดวกตลอดเวลาของการเข้าร่วมโครงการ					
• ด้านผู้เสวนา					
๕. ผู้เสวนามีการเตรียมข้อมูลมาอย่างดี					
๖. ผู้เสวนาเป็นผู้มีความรู้ความสามารถในเรื่องที่เสวนา					
๗. ผู้เสวนามีความสามารถในการถ่ายทอดความรู้					
• ด้านกระบวนการ/ขั้นตอนการให้บริการ					
๘. มีการประชาสัมพันธ์โครงการอย่างทั่วถึง					
๙. มีการแจ้งกำหนดการโครงการให้ทราบล่วงหน้าก่อน					
๑๐. ติดต่อสอบถามรายละเอียดการอบรมได้ง่ายและสะดวก					
๑๑. การให้ข้อมูล คำแนะนำต่าง ๆ มีความชัดเจนและถูกต้อง					
๑๒. โครงการ ทำให้มีความรู้ ความเข้าใจเรื่องชุมชนเพิ่มมากขึ้น					
๑๓. มีการประเมินผลการอบรมอย่างชัดเจน					
• ด้านสิ่งอำนวยความสะดวก					
๑๔. สื่อ / วัสดุอุปกรณ์ประกอบการอบรมมีความทันสมัย / พร้อมใช้งาน					
๑๕. สภาพแวดล้อมในห้องอบรมสะอาดและเป็นระเบียบ					
๑๖. บริการอาหาร ของว่างและเครื่องดื่มมีความเหมาะสม					
• ด้านประโยชน์จากการรับบริการ					
๑๗. การนำความรู้ไปใช้ประโยชน์					
๑๘. ความคุ้มค่าเมื่อเทียบกับเวลาและค่าใช้จ่าย					
• ความพึงพอใจในภาพรวมของโครงการ					

๓. ประโยชน์และการต่อยอดโครงการ

๑. ประโยชน์ที่ได้รับจากโครงการนี้.....
๒. โครงการ/กิจกรรมที่จะดำเนินการต่อหลังสิ้นสุดโครงการนี้.....

๔. ข้อเสนอแนะเพื่อพัฒนาโครงการ

๑. ด้านการให้บริการของเจ้าหน้าที่.....
๒. ด้านผู้เสวนา.....
๓. ด้านกระบวนการ/ขั้นตอนการให้บริการ.....
๔. ด้านสิ่งอำนวยความสะดวก.....
๕. ด้านประโยชน์จากการรับบริการ.....

ภาคผนวก ง
แบบติดตามประเมินผล



มหาวิทยาลัยเทคโนโลยีราชมงคลพระนคร สถาบันวิจัยและพัฒนา
แบบติดตามผลประเมินผล
โครงการบริการวิชาการสู่ชุมชน ประจำปีงบประมาณ พ.ศ. ๒๕๖๖

๑. ข้อมูลส่วนบุคคลของผู้ตอบแบบติดตามผล

ชื่อ นาย/นาง/นางสาว.....นามสกุล.....
เลขบัตรประจำตัวประชาชน

๒. การนำผลของการรับข้อมูล/คำปรึกษา/ฝึกอบรม/ถ่ายทอดเทคโนโลยีไปใช้ประโยชน์

- นำไปใช้ประโยชน์
 ไม่ได้นำไปใช้ประโยชน์ เพราะ.....

(หมายเหตุ : ผู้ตอบข้อไม่ได้นำไปใช้ประโยชน์ ไม่ต้องตอบข้อต่อไป)

๓. ระยะเวลาที่นำผลของการรับข้อมูล/คำปรึกษา/ฝึกอบรม/ถ่ายทอดเทคโนโลยีไปใช้ประโยชน์

- หลังการรับบริการ/อบรมทันที หลังการรับบริการ/อบรม ๑ เดือน
 หลังการรับบริการ/อบรม ๒-๓ เดือน หลังการรับบริการ/อบรม ๔-๖ เดือน

๔. แนวทางการนำผลของการรับข้อมูล/คำปรึกษา/ฝึกอบรม/ถ่ายทอดเทคโนโลยีไปใช้ประโยชน์ (ตอบได้มากกว่า ๑ ข้อ)

- นำความรู้ไปใช้ในครอบครัว
 นำความรู้ไปใช้ในชุมชน/องค์กร
 สอน/บอกความรู้แก่คนอื่น
 นำความรู้ไปดัดแปลงทำแบบใหม่
 นำไปทำเป็นรายได้หลัก/เดือน.....บาท
 นำไปทำเป็นรายได้เสริม/เดือน.....บาท
 สามารถลดรายจ่ายในครอบครัวได้/เดือน.....บาท

๕. ความพึงพอใจต่อประโยชน์ที่ได้รับจากการรับบริการข้อมูล/คำปรึกษา/ฝึกอบรม/ถ่ายทอดเทคโนโลยี

- มากที่สุด มาก ปานกลาง น้อย น้อยที่สุด

๖. ปัญหา/อุปสรรคของการนำไปใช้ประโยชน์ (โปรดระบุรายละเอียด)

.....
.....
.....

๗. แนวทางการสร้างและ/หรือพัฒนาอาชีพ หลังรับบริการข้อมูล/คำปรึกษา/ฝึกอบรม/ถ่ายทอดเทคโนโลยี

- สร้างอาชีพใหม่ (ระบุอาชีพ).....
 พัฒนาอาชีพเดิม (ระบุอาชีพ).....
 ไม่สามารถสร้างอาชีพใหม่ หรือพัฒนาอาชีพเดิมได้

ภาคผนวก จ

เอกสารประกอบการฝึกอบรม

กิจกรรมที่ ๒ หลักสูตรพุดดิ่งนมสดแห้ง กระจกฟัฟไส้แห้ง และขนมเปียะบัวหิมะไส้แห้ง

พุดdingชาเขียวแก้ว			
ขั้นตอนการทำมี 2 ส่วน ดังนี้			
1. ส่วนพุดdingไข่มุก			
2. ส่วนน้ำราดพุดding			
1. ส่วนผสมของแข็ง (ผงสำเร็จ)			
	ส่วนผสม	จำนวน	หน่วย
1	ผงวุ้น	200	กรัม
2	แป้งข้าวโพด	1/4	ถ้วยตวง
3	ผงเจียะกอ (แคลเซียมซัลเฟต)	3	ช้อนโต๊ะ
2. ส่วนผสมนม			
1	นมสด	4000	กรัม
2	น้ำตาลทราย	150	กรัม
3	ผงสำเร็จ	5	ช้อนโต๊ะ
3. ส่วนน้ำราดพุดding			
1	นมข้นจืด	400	กรัม
2	น้ำสะอาด	400	กรัม
3	นมข้นหวาน	150	กรัม
4	ชาเขียว	60	กรัม
วิธีทำส่วนที่ 1			
1	ผสมผงสำเร็จและน้ำตาลทรายเข้าด้วยกันเตรียมไว้		
2	ผสมนมสดและผงสำเร็จที่เตรียมไว้คนผสมให้ทั่วดี		
3	ต้มส่วนผสมนมด้วยไฟปานกลางค่อนข้างอ่อน คนผสมตลอดเวลาจนกระทั่งส่วนผสมร้อนจัด ใช้เวลาโดยประมาณรวมประมาณ 45 นาที และพักให้ส่วนผสมเดือด ยกกรองส่วนผสมที่ได้ ตักใส่ถ้วย พักให้ส่วนผสมอยู่ตัว		
4	หั่นแก้วให้เป็นชิ้นบาง ๆ และนำไปวางบนพุดding		
วิธีทำส่วนที่ 2			
	เตรียมหม้อต้มเทว้ตฤดับหลักลงไป เติมนมข้นจืด เติมน้ำสะอาด เติมนมข้นหวานคนจนละลาย เข้ากันดีเปิดไฟเบาถึงปานกลางต้มส่วนผสมให้เดือด พอน้ำเริ่มเดือด ใส่ชาเขียวจากนั้นปิดไฟ พักให้อุ่น และมารองเพื่อให้น้ำเนียนขึ้นจากนั้นตักน้ำราดบนพุดdingที่เตรียมไว้ ราดลงไปประมาณ 70 – 80 กรัม		

ขนมเปียะบัวหิมะ			
ขั้นตอนการทำมี 2 ส่วน ดังนี้			
1. ส่วนผสมของแป้ง			
	ส่วนผสม	จำนวน	หน่วย
1	น้ำตาลทราย	300	กรัม
2	แป้งขนมโก๋ร่อน	510	กรัม
3	แบะแซ	510	กรัม
4	เนยขาว	210	กรัม
5	น้ำเปล่า	450	กรัม
6	นมข้นหวาน	150	กรัม
วิธีการทำส่วนผสมที่ 1			
1	ต้มน้ำ น้ำตาลทราย แบะแซ จนกระทั่งเดือดทั่วดี ลักษณะเป็นน้ำเชื่อมใส ยกลงพัก ไว้จนกระทั่งอุ่น		
2	ผสมแป้งขนมโก๋ร่อน กับน้ำเชื่อมที่เตรียมไว้ คนผสมพอเข้ากัน โดยตะกร้อมือ หรือเครื่องผสม (หัวใบไม้) พอส่วนผสมเข้ากัน เติมนเนยขาว และนมข้นหวาน พักไว้ประมาณ 1 ชั่วโมง		
3	ตัดแบ่งและ บรรจุใส่ และปั้นขึ้นรูป หรือ อัดใส่พิมพ์ขนมเปียะตามต้องการ		
	<p>หมายเหตุการผสมสี</p> <ul style="list-style-type: none"> - ถ้าต้องการผสมทั้งหมดเป็นสีเดียวกัน สามารถผสมสีในน้ำเชื่อมได้ตามชอบ - ถ้าต้องการ ทำหลายสีในตัวแป้งสูตรเดียว ก็สามารถนำแป้งที่พักไว้ มาแบ่งผสมสีได้ตามต้องการ <p>** น้ำหนักรวม 560 – 600 กรัม</p> <p>สิ่งที่ต้องเตรียมเพิ่ม – ใส่อ่าง ๆ ตามต้องการ</p> <ol style="list-style-type: none"> 1. พิมพ์ขนมเปียะ ไหว้พระจันทร์ 2. แป้งมันคั่วสำหรับทำนวลแป้ง 		
ส่วนผสมคัสตาร์ด			
1	เนยสดชนิดเค็ม	300	กรัม
2	น้ำตาลทราย	250	กรัม
3	แป้งข้าวโพด	60	กรัม
4	แป้งสาลีเนกประสงค์	150	กรัม
5	ผงคัสตาร์ด	100	กรัม
6	นมข้นจืด	100	กรัม
7	กะทิสำเร็จรูป	100	กรัม
8	ไข่ไก่	10	ฟอง
9	แหว	200	กรัม

กะหรี่ปั๊ฟ			
	ส่วนผสม	จำนวน	หน่วย
1	ส่วนผสมแป้งชั้นนอก		
2	แป้งสาลีเนกประสงค์ตราว่าว	100	กรัม
3	แป้งสาลีเนกประสงค์ตราบัวแดง	80	กรัม
4	น้ำปูนใส	75	กรัม
5	น้ำมันพืช	45	กรัม
6	น้ำตาลทราย	20	กรัม
7	เกลือป่น	5	กรัม
วิธีทำ			
1	ร่อนแป้งสาลีเนกประสงค์สองชนิดรวมกัน		
2	ผสมน้ำปูน น้ำตาลทราย เกลือป่น ให้ละลายเทลงในส่วนผสมแป้ง นวดจนเข้ากันพักไว้ประมาณ 10 นาที แบ่งแป้งก้อนละ 100 กรัม คลึงเป็นก้อนกลม พักไว้		
ส่วนผสมแป้งชั้นใน			
1	แป้งอเนกประสงค์ตราว่าว	60	กรัม
2	แป้งสาลีเนกประสงค์ตราบัวแดง	30	กรัม
3	เนยขาว	45	กรัม
วิธีคลึงแป้ง			
1	ใช้ไม้คลึงแป้งให้เป็นรูปวงรี ยาวประมาณ 6 นิ้ว ม้วนแป้งให้สนิท		
2	วางแป้งตามยาวคลึงให้เป็นแผ่นยาว ม้วนให้แน่นเป็นแท่งกลม		
3	ตัดแป้งออกเป็น 3 ส่วน คว่ำด้านที่มีลายลง คลึงแป้งให้เป็นแผ่น กลมรูปครึ่งวงกลม ลักษณะขอบแป้ง บางตรงกลางแป้งหนา ตักใส่ใส่ พับแป้งขลิบริมให้สวยงาม		
4	นำไปทอดในน้ำมันร้อนโดยใช้ไฟปานกลาง ทอดจนสุกเหลืองทั้งสองด้าน ตักขึ้นวางบนกระดาษซับมัน ผึ่งให้เย็น		
ส่วนผสมไส้มันม่วง			
1	มันม่วง	300	กรัม
2	น้ำตาลทราย	100	กรัม
3	เกลือ	5	กรัม
4	น้ำ	80	กรัม
5	กะทิ	60	กรัม
6	แป้งข้าวโพด	20	กรัม
7	ไข่เค็ม	5	กรัม

1	นึ่งมันเทศทั้งเปลือกจนสุกประมาณ 25 นาที ปอกเปลือกออก ยีให้ละเอียด
2	ใส่มันเทศ หัวกะทิ แปะข้าวโพด ไข่เค็ม และน้ำตาลทราย ในกระทะทอง หรือหม้อก้นหนา ตั้งไฟกวนต่อไปจนข้นได้ไม่ติดมือ
3	ตักใส่ถาดที่ทำด้วยน้ำมันแล้วขนาด $4\frac{1}{2} * 4\frac{1}{2} * 1\frac{1}{2}$ นิ้วฟุต 2 ถาด ปาดหน้าขนมให้เรียบ

ภาคผนวก ฉ
เอกสารที่เกี่ยวข้องกับการดำเนินงาน



กองคลัง ระบบสารบรรณอิเล็กทรอนิกส์
มหาวิทยาลัยเทคโนโลยีราชมงคลพระนคร
เลขรับ..... 12687.....
วันที่ - 9 ธ.ค. 2565

มหาวิทยาลัยเทคโนโลยีราชมงคล
พระนคร
รับที่..... ๕๐๙๙.....
วันที่ ๗ ธ ๖๕
เวลา ๑๖.๐๐ น

บันทึกข้อความ

ส่วนราชการ สถาบันวิจัยและพัฒนา กลุ่มบริหารวิชาการ มหาวิทยาลัยเทคโนโลยีราชมงคลพระนคร
รับ ๑.๕ ในที่ ๑๖1๖/๒๕
๒๕๖๕ ๑๖.๐๐ น
โทรศัพท์ ๐ ๒๖๖๕ ๓๗๗๗ ต่อ ๘๒๐๕

ที่ อว.๐๖๕๒.๑๑/๑๓๕๖ วันที่ ๗ ธันวาคม ๒๕๖๕

เรื่อง ขออนุมัติโครงการบริการวิชาการสัมมนา

มหาวิทยาลัยเทคโนโลยีราชมงคลพระนคร
กองนโยบายและแผน
รับที่ กพ. ๑๖๕
วันที่ ๗ ธ.ค. ๒๕๖๕
เวลา ๑:๓๐ น

เรียน อธิการบดี ผ่าน รองอธิการบดีฝ่ายการเงินและการคลัง ผู้อำนวยการกองคลัง รองอธิการบดีฝ่ายบริหาร
วิจัยและพัฒนานวัตกรรม และ ผู้ช่วยอธิการบดีฝ่ายวิจัยและพัฒนานวัตกรรม

ตามหนังสือ สถาบันวิจัยและพัฒนา (สวพ.) ที่ อว.๐๖๕๒.๑๑/๑๖๗๔ ลงวันที่ ๑ พฤศจิกายน ๒๕๖๕ เรื่อง ขออนุมัติปรับแผนปฏิบัติการ โครงการบริการวิชาการสัมมนา โดย สวพ. ได้รับการสนับสนุนงบประมาณเงินรายได้ ประจำปีงบประมาณ พ.ศ. ๒๕๖๖ จากมหาวิทยาลัยเทคโนโลยีราชมงคลพระนคร ให้ดำเนินการโครงการบริการวิชาการสัมมนา จำนวน ๑๘๐,๐๐๐ บาท (หนึ่งแสนแปดหมื่นบาทถ้วน) และได้ดำเนินการปรับแผนการดำเนินงานโครงการ จากเดิมกิจกรรมที่ ๑ ลงพื้นที่ปฏิบัติงานเดือนพฤศจิกายน ๒๕๖๕ และกิจกรรมที่ ๒ ลงพื้นที่ปฏิบัติงานเดือนมกราคม ๒๕๖๖ ปรับเป็นกิจกรรมที่ ๑ ลงพื้นที่ปฏิบัติงานเดือนมกราคม ๒๕๖๖ และกิจกรรมที่ ๒ ลงพื้นที่ปฏิบัติงานเดือนกุมภาพันธ์ ๒๕๖๖ นั้น

ในการนี้ สวพ. จึงขออนุมัติโครงการบริการวิชาการสัมมนา ดังนี้

๑. อนุมัติปรับงบประมาณสำหรับการดำเนินกิจกรรมให้ตรงตามการปฏิบัติงานจริง และตามวัตถุประสงค์ของโครงการ รายละเอียดตามตารางเปรียบเทียบงบประมาณฯ ที่แนบมาพร้อมนี้ /

๒. อนุมัติโครงการบริการวิชาการสัมมนา ระยะเวลาดำเนินการ ระหว่างเดือนพฤศจิกายน ๒๕๖๕ ถึงเดือนมีนาคม ๒๕๖๖ งบประมาณจำนวน ๑๘๐,๐๐๐ บาท (หนึ่งแสนแปดหมื่นบาทถ้วน)

๓. อนุมัติดำเนินการโครงการบริการวิชาการสัมมนา ตามวันและสถานที่ ดังนี้

- ๓.๑ กิจกรรมที่ ๑ เสวนาฝึกอบรมแลกเปลี่ยนเรียนรู้และสำรวจปัญหาความต้องการของชุมชน ระหว่างวันอังคารที่ ๑๐ มกราคม ๒๕๖๖ ถึง วันพุธที่ ๑๑ มกราคม ๒๕๖๖ ณ สำนักงานพัฒนาชุมชนอำเภอศรีประจันต์ จังหวัดสุพรรณบุรี และพื้นที่กลุ่มชุมชน
- ๓.๒ กิจกรรมที่ ๒ ฝึกอบรมและฝึกปฏิบัติ ในวันพุธที่ ๑ กุมภาพันธ์ ๒๕๖๖ ณ วิทยาลัยชุมชนกลุ่มสตรีแม่บ้าน อสม. แปรรูปผลิตภัณฑ์แก้ว

๔. อนุมัติผู้ปฏิบัติงานตามรายชื่อคณะทำงาน เพื่อดำเนินโครงการบริการวิชาการสัมมนา ดังรายชื่อที่แนบ

๕. ลงนามในคำสั่งแต่งตั้งคณะกรรมการโครงการบริการวิชาการสัมมนา ประจำปีงบประมาณ พ.ศ. ๒๕๖๖

จึงเรียนมาเพื่อโปรดทราบและพิจารณา

(นายชลากร อุดมรักษาสกุล)
ผู้อำนวยการสถาบันวิจัยและพัฒนา

1 ธันวาคม ๕๐.๓๓

เห็นชอบมติของคณะกรรมการที่ผ่านจรรยาบรรณวิชาชีพ

พ.ศ.๒๕๖๖ เรื่องการให้เกียรติและขอตำแหน่งวิทยฐานะ

เรื่องโปรดพิจารณา

๑. อนุมัติตามข้อ ๑-๕ ฉบับ พ.ศ. ๒๕๖๖

รายละเอียดตามเอกสารแนบ

๒. ลงนามในคำสั่งให้หน่วยงานต้นสังกัดดำเนินการ

[Signature]
น.ส.ก.๒๕

ให้ดำเนินการตามข้อ ๑-๕ ฉบับ พ.ศ. ๒๕๖๖

ขอความเห็นชอบจากคณะกรรมการ

๑-๕ ฉบับ พ.ศ. ๒๕๖๖

เพื่อให้สามารถดำเนินการตามข้อ ๑-๕

ฉบับ พ.ศ. ๒๕๖๖

พ.ศ. ๒๕๖๖

[Signature]
น.ส.ก.๒๕

[Signature]
น.ส.ก.๒๕
ผ.ช. อธิการบดี

[Signature]
น.ส.ก.๒๕



เรียน ผู้อำนวยการกองคลัง (ผ่านงาน งบประมาณ)

เพื่อโปรดพิจารณาขออนุมัติดำเนินโครงการบริการวิชาการ
สู่ชุมชน ผลผลิต : ผลงานการให้บริการวิชาการ ตามที่ได้รับ
จัดสรรงบประมาณเงินรายได้ ประจำปีงบประมาณ พ.ศ. ๒๕๖๖ วงเงินรวม
๑๘๐,๐๐๐ บาท รายละเอียดดังนี้ /

- อนุมัติปรับปรุงงบประมาณสำหรับดำเนินกิจกรรม ดังแนบ
- อนุมัติระยะเวลาดำเนินการ ระหว่าง เดือน พ.ย. ๖๕ - เดือนมี.ค. ๖๖
- อนุมัติดำเนินกิจกรรม ตามวันและสถานที่ดังนี้
กิจกรรมที่ ๑ ดำเนินการวันที่ ๑๐ - ๑๑ มี.ค. ๖๖
ณ สำนักงานพัฒนาชุมชนอำเภอศรีประจันต์ จ.สุพรรณบุรี
และพื้นที่กลุ่มชุมชน
กิจกรรมที่ ๒ ดำเนินการวันที่ ๑ ก.พ. ๖๖ ณ วิทยาลัยชุมชน
กลุ่มสตรีแม่บ้าน อสม. แปรูปผลิตภัณฑ์
๔. อนุมัติรายชื่อคณะกรรมการดำเนินงานโครงการฯ ในกิจกรรมที่
๑ และ ๒
๕. ลงนามคำสั่งแต่งตั้งคณะกรรมการโครงการบริการวิชาการ
สู่ชุมชน ประจำปีงบประมาณ พ.ศ.๒๕๖๖

โดยมี น.ส.หนึ่งฤทัย แก้วคำ เป็นผู้รับผิดชอบโครงการฯ
ประจำปีงบประมาณ ๒๕๖๖ ดัง สวท. เสนอตามข้อ ๑ - ๕

วิเศษ
๑๖ มี.ค. ๒๕๖๖

๑๑ ธันวาคม ๕๐.๓๓ เรื่องการให้เกียรติและขอตำแหน่งวิทยฐานะ

๑๑ ธันวาคม ๕๐.๓๓
๑๑ ธันวาคม ๕๐.๓๓

เรียน อธิการบดี ผ่าน ผชชฯ ฝ่ายการเงินฯ ผ่าน ผู้อำนวยการกองนโยบาย
และแผน

เพื่อโปรดพิจารณาขออนุมัติปรับแผนและอนุมัติดำเนินโครงการ
บริการวิชาการสู่ชุมชน จำนวนเงิน ๑๘๐,๐๐๐ บาท ดังนี้

จากเดิม	เปลี่ยนเป็น
กิจกรรมที่ ๒ งบประมาณจำนวนเงิน ๕๕,๕๐๐ บาท	กิจกรรมที่ ๒ งบประมาณจำนวนเงิน ๕๕,๕๐๐ บาท
๑. ค่าตอบแทน ๑๔,๕๐๐ บาท	๑. ค่าตอบแทน ๑๐,๘๐๐ บาท
๒. ค่าใช้สอย ๓๓,๕๐๐ บาท	๒. ค่าใช้สอย ๓๓,๖๒๐ บาท
๓. ค่าวัสดุ ๒๗,๕๐๐ บาท	๓. ค่าวัสดุ ๓๑,๐๘๐ บาท

หากเห็นชอบโปรดอนุมัติตามข้อ ๑-๕ และลงนามตามข้อ ๕ สวท.
ดังเสนอ

[Signature]
ผ.ช.กค.

๒๐ มี.ค. ๒๕๖๖

รายชื่อคณะกรรมการ
โครงการบริการวิชาการสู่ชุมชน ประจำปีงบประมาณ ๒๕๖๖
ระหว่างวันที่ ๑๐ - ๑๑ มกราคม ๒๕๖๖
ณ สำนักงานพัฒนาชุมชนอำเภอศรีประจันต์ จังหวัดสุพรรณบุรี และพื้นที่กลุ่มชุมชน

กิจกรรมที่ ๑ เสวนาฝึกอบรมแลกเปลี่ยนเรียนรู้และสำรวจปัญหาความต้องการของชุมชน

รายชื่อวิทยากร กิจกรรมที่ ๑

๑. นายณพลพงศ์	พันธุ์พฤกษ์	นักวิชาการพัฒนาชุมชนชำนาญการ สำนักงานพัฒนาชุมชนอำเภอเมือง จังหวัดสุพรรณบุรี
๒. นายอนันต์	ดอกกุหลาบ	สมาชิกสภาเทศบาลตำบลวังยาง อำเภอศรีประจันต์ จังหวัดสุพรรณบุรี
๓. นายชลากร	อุดมรักษาสกุล	ผู้อำนวยการสถาบันวิจัยและพัฒนา

รายชื่อคณะกรรมการและคณะเดินทางมหาวิทยาลัยเทคโนโลยีราชมงคลพระนคร

๑. นายชลากร	อุดมรักษาสกุล	สถาบันวิจัยและพัฒนา
๒. นางสาวชนิชา	ประจักษ์จิตร	สถาบันวิจัยและพัฒนา
๓. นางสาวดวงฤทัย	แก้วคำ	สถาบันวิจัยและพัฒนา
๔. นายนิพล	คำพันธุ์	สถาบันวิจัยและพัฒนา
๕. นางสาวพัชรนันท์	ยั้งวรวิเชียร	สถาบันวิจัยและพัฒนา
๖. นางสาววัลลภา	พีทประไพ	สถาบันวิจัยและพัฒนา
๗. นายชลธิศ	ปิติกุมิสุขสันต์	คณะครุศาสตร์อุตสาหกรรม
๘. นายพันธ์ชิต	ธรรมพิชัย	คณะครุศาสตร์อุตสาหกรรม
๙. นายจักรกฤษณ์	ทองคำ	คณะเทคโนโลยีคหกรรมศาสตร์
๑๐. นายศิวกร	ตลับนาค	คณะเทคโนโลยีคหกรรมศาสตร์
๑๑. นางสาวหฤทัย	เผือกพงศ์พัฒน์	คณะเทคโนโลยีสื่อสารมวลชน
๑๒. นางพจมาน	วงษ์วิบูลย์สิน	คณะเทคโนโลยีสื่อสารมวลชน
๑๓. นางสาววรัญญา	สมศิริ	คณะบริหารธุรกิจ
๑๔. นางสาวพรพิมล	ทองเพ็ญ	คณะบริหารธุรกิจ
๑๕. ผู้ช่วยศาสตราจารย์ ดร.วรินทร์	บุญยะโรจน์	คณะวิทยาศาสตร์และเทคโนโลยี
๑๖. นายศิริชัย	สาระมนัส	คณะวิทยาศาสตร์และเทคโนโลยี
๑๗. นายรุ่งโรจน์	สุพงษ์วิบูลย์พันธ์	คณะวิศวกรรมศาสตร์
๑๘. นางสาวชลิดา	อุดมรักษาสกุล	คณะวิศวกรรมศาสตร์
๑๙. นายชัยวุฒิ	ชัยฤกษ์	คณะศิลปศาสตร์
๒๐. นายญาณาร	เชียรถาวร	คณะศิลปศาสตร์
๒๑. นายไกรฤกษ์	วิเสสพันธุ์	คณะอุตสาหกรรมสิ่งทอและ ออกแบบแฟชั่น

/๒๒. นางสาว....



๒๒. นางสาวณัฐธิดา	เริงธนพิบูลย์	คณะอุตสาหกรรมสิ่งทอและ ออกแบบแฟชั่น
๒๓. ผู้ช่วยศาสตราจารย์ ดร.อาณัติ	ศิริพิชญ์ตระกูล	คณะสถาปัตยกรรมศาสตร์และการออกแบบ
๒๔. นายธานี	สุคนธ์ชาติ	คณะสถาปัตยกรรมศาสตร์และการออกแบบ
๒๕. นางสาวสุรภา	วงศ์สุวรรณ	คณะสถาปัตยกรรมศาสตร์และการออกแบบ
๒๖. นางสาวรัญชลิย์	ทวิชัย	สถาบันอัญมณี เครื่องประดับไทยและ การออกแบบ
๒๗. นายวิเชียร	มหาวัน	สถาบันอัญมณี เครื่องประดับไทยและ การออกแบบ
๒๘. รองศาสตราจารย์ ดร.ศุภวุฒิ	เนตรโพธิ์แก้ว	วิทยาลัยการบริหารแห่งรัฐ

รายชื่อคณะกรรมการ
 โครงการบริการวิชาการสู่ชุมชน ประจำปีงบประมาณ ๒๕๖๖
 ในวันที่ ๑ กุมภาพันธ์ ๒๕๖๖
 ณ วิทยาลัยชุมชนกลุ่มสตรีแม่บ้าน อสม. แปรูปผลิตภัณฑ์แก้ว

กิจกรรมที่ ๒ ฝึกอบรมและฝึกปฏิบัติ

รายชื่อวิทยากร กิจกรรมที่ ๒

- | | | |
|--------------------|---------------|---------------|
| ๑. นายปัญญากร | คงสมจิตต์ | วิทยากรภายนอก |
| ๒. นางสาวอินทิธิดา | ทิวัญอัครวงศ์ | วิทยากรภายใน |

รายชื่อคณะกรรมการสถาบันวิจัยและพัฒนา

- | | |
|------------------|---------------|
| ๑. นายชลากร | อุดมรักษาสกุล |
| ๒. นางสาวดวงฤทัย | แก้วคำ |
| ๓. นายนิพล | คำพันธุ์ |
| ๔. นางสาววัลลภา | พิภประไพ |



กองคลัง ระบบสารบรรณอิเล็กทรอนิกส์
มหาวิทยาลัยเทคโนโลยีราชมงคลพระนคร
เลขรับ.....14566.....
วันที่ 14 พ.ย. 2565
เวลา.....

กองคลัง ระบบสารบรรณอิเล็กทรอนิกส์
มหาวิทยาลัยเทคโนโลยีราชมงคลพระนคร
เลขรับ.....14566.....
วันที่ - 8 พ.ย. 2565
เวลา.....

มหาวิทยาลัยเทคโนโลยีราชมงคล
พระนคร
รับที่.....๕๑๕๑
วันที่.....๑๑ พ.ย. ๒๕๖๕
เวลา.....

บันทึกข้อความ

ส่วนราชการ สถาบันวิจัยและพัฒนา กลุ่มบริการวิชาการ มหาวิทยาลัยเทคโนโลยีราชมงคลพระนคร

โทรศัพท์ ๐ ๒๖๖๕ ๓๗๗๗ ต่อ ๘๒๐๕

ที่ อว.๐๖๕๒.๑๑/๑๖๗๔ วันที่ 9 พฤศจิกายน ๒๕๖๕

มหาวิทยาลัยเทคโนโลยีราชมงคลพระนคร
รับที่.....๑๑๓๓
วันที่.....10 พ.ย. 2565
เวลา.....11 พ.ย. ๖5

เรื่อง ขออนุมัติปรับแผนปฏิบัติการ โครงการบริการวิชาการ สัณจรสู่ชุมชน

เรียน อธิการบดี ผ่านรองอธิการบดีฝ่ายการเงินและการคลัง ผู้อำนวยการกองคลัง รองอธิการบดีฝ่ายวางแผนและกายภาพ ผู้อำนวยการกองนโยบายและแผน รองอธิการบดีฝ่ายบริหาร วิจัยและพัฒนานวัตกรรม และ ผู้ช่วยอธิการบดีฝ่ายวิจัยและพัฒนานวัตกรรม

ตามที่ สถาบันวิจัยและพัฒนา (สวพ.) ได้รับจัดสรรงบประมาณเงินรายได้ ประจำปีงบประมาณ พ.ศ. ๒๕๖๖ จากมหาวิทยาลัยเทคโนโลยีราชมงคลพระนคร ให้ดำเนินการโครงการบริการวิชาการ สัณจรสู่ชุมชน จำนวน ๑๘๐,๐๐๐ บาท (หนึ่งแสนแปดหมื่นบาทถ้วน) โดยกำหนดดำเนินงานตามแผนปฏิบัติการประจำปีงบประมาณ พ.ศ. ๒๕๖๖ มหาวิทยาลัยเทคโนโลยีราชมงคลพระนคร เดือนตุลาคม ๒๕๖๕ - มีนาคม ๒๕๖๖ นั้น

ในการนี้ สวพ. มีความประสงค์ขอปรับแผนการดำเนินงานโครงการดังกล่าว จากเดิมกิจกรรมที่ ๑ ลงพื้นที่ปฏิบัติงานเดือนพฤศจิกายน ๒๕๖๕ และกิจกรรมที่ ๒ ลงพื้นที่ปฏิบัติงานเดือนมกราคม ๒๕๖๖ ปรับเป็นกิจกรรมที่ ๑ ลงพื้นที่ปฏิบัติงานเดือนมกราคม ๒๕๖๖ และกิจกรรมที่ ๒ ลงพื้นที่ปฏิบัติงานเดือนกุมภาพันธ์ ๒๕๖๖ เนื่องจากพื้นที่กลุ่มเป้าหมายไม่สะดวกในช่วงเวลาที่กำหนด ส่งผลให้ไม่สามารถลงพื้นที่และปฏิบัติงานตามที่กำหนดในแผนปฏิบัติการได้

(นายชลากร อุดมรักษาสกุล)
ผู้อำนวยการสถาบันวิจัยและพัฒนา

เรียน ผอ.ภค.

เห็นควรเสนออธิการบดี ผ่านรองอธิการบดี
ฝ่ายการเงินและการคลัง ผอ.ภค. รองอธิการบดี
ฝ่ายวางแผนและกายภาพ ผอ.ภค. รองอธิการบดี
ฝ่ายบริหารและพัฒนานวัตกรรม และ ผู้ช่วยอธิการบดี
ฝ่ายวิจัยและพัฒนานวัตกรรม เห็นสมควรอนุมัติ
ปรับแผนปฏิบัติงาน

๒ พ.ย. ๖๕

ผ. อธิการบดี

๑๑ พ.ย. ๖๕

เรียน อธิการบดี ผ่านรองอธิการบดีฝ่ายการเงินและการคลัง ผอ.ภค.
รองอธิการบดีฝ่ายวางแผนและกายภาพ ผอ.ภค.
รองอธิการบดีฝ่ายบริหารและพัฒนานวัตกรรม และ ผู้ช่วยอธิการบดี
ฝ่ายวิจัยและพัฒนานวัตกรรม เห็นสมควรอนุมัติปรับแผนปฏิบัติงาน

๑๑/๑๑/๖๕

๑๑ พ.ย. ๖๕

เรียน ผอ.กค. (ผ่าน งานงปม.)

เพื่อโปรดพิจารณาการขออนุมัติปรับเปลี่ยนปฏิบัติราชการ ผลผลิต : ผลงานการให้บริการวิชาการ โครงการบริการวิชาการสู่ชุมชน วงเงินงปม. 180,000 บาท รายละเอียดดังนี้

1. สถานที่จัดโครงการ

จากเดิม กิจกรรมที่ 1 : หน่วยงานภาครัฐ/สถานประกอบ/กลุ่มชุมชนในพื้นที่ภาคกลางตอนล่าง และกิจกรรมที่ 2 : สถานประกอบการ/กลุ่มชุมชนในพื้นที่ภาคกลางตอนล่าง

เปลี่ยนแปลง กิจกรรมที่ 1 : สำนักงานพัฒนาชุมชนอำเภอศรีประจันต์ จ.สุพรรณบุรี และพื้นที่กลุ่มชุมชน และกิจกรรมที่ 2 : วิสาหกิจชุมชนกลุ่มสตรีแม่บ้าน อสม. แปรูปผลิตภัณฑ์แก้ว

2. ระยะเวลาดำเนินโครงการ

จากเดิม กิจกรรมที่ 1 : พ.ย.65

กิจกรรมที่ 2 : ม.ค.66

เปลี่ยนแปลง กิจกรรมที่ 1 : ม.ค.66

กิจกรรมที่ 2 : ก.พ.66

3. แผนการเบิกจ่ายรายละเอียดงปม.ที่ใช้ในการจัดโครงการฯ กิจกรรมที่ 1 และกิจกรรมที่ 2 ไม่มีการเปลี่ยนแปลงยอดเงินการใช้จ่าย

โดยเบิกจ่ายจากเงินรายได้ ที่ได้รับจัดสรรประจำปี งปม.2566 ดัง สวท.เสนอ และมอบ กนผ.ปรับเปลี่ยนปฏิบัติราชการฯ ต่อไป

มอด.
23 พ.ย. 2565

วิษ
23 พ.ย. 2565

รวม ๒๒. รัชชภาภ การอณชธอ อ.รณอ

สุรินทร์
31 พ.ย. 65



เรียน อธิการบดี ผ่าน รองฯ ฝ่ายการเงินฯ และผชฯ ฝ่ายการเงินฯ เพื่อโปรดพิจารณาอนุมัติปรับเปลี่ยนโครงการบริการวิชาการสู่ชุมชน จำนวนเงิน ๑๘๐,๐๐๐ บาท ดังนี้

จากเดิม	เปลี่ยนแปลง
๑. ดำเนินโครงการ จำนวน ๒ กิจกรรม	๑. ดำเนินโครงการ จำนวน ๒ กิจกรรม
๑.๑ กิจกรรมที่ ๑ เดือนพฤศจิกายน ๒๕๖๕ หน่วยงานภาครัฐ/สถานประกอบการ/กลุ่มชุมชนในพื้นที่ภาคกลางตอนล่าง	๑.๑ กิจกรรมที่ ๑ เดือนมกราคม ๒๕๖๖ สำนักงานพัฒนาชุมชนอำเภอศรีประจันต์ จังหวัดสุพรรณบุรี และพื้นที่ชุมชน
๑.๒ กิจกรรมที่ ๒ เดือนมกราคม ๒๕๖๖ สถานประกอบการ/กลุ่มชุมชนในพื้นที่ภาคกลางตอนล่าง	๑.๒ กิจกรรมที่ ๒ เดือนกุมภาพันธ์ ๒๕๖๖ วิสาหกิจชุมชนกลุ่มสตรีแม่บ้าน อสม. แปรูปผลิตภัณฑ์แก้ว
๒. แผนการเบิกจ่าย	๒. แผนการเบิกจ่าย
๒.๑ กิจกรรมที่ ๑ เดือนพฤศจิกายน ๒๕๖๕ จำนวนเงิน ๑๒๔,๑๐๐ บาท	๒.๑ กิจกรรมที่ ๑ เดือนมกราคม ๒๕๖๖ จำนวนเงิน ๑๒๔,๑๐๐ บาท
๒.๒ กิจกรรมที่ ๒ เดือนมกราคม ๒๕๖๖ จำนวนเงิน ๕๕,๙๐๐ บาท	๒.๒ กิจกรรมที่ ๒ เดือนกุมภาพันธ์ ๒๕๖๖ จำนวนเงิน ๕๕,๙๐๐ บาท

หากเห็นชอบโปรดอนุมัติและมอบ กนผ. ดังเสนอ

[Signature]
ผอ.กค.

25 พ.ย. 2565

[Handwritten signature]
ผู้อำนวยการฝ่ายการเงินฯ

[Handwritten signature]
๒๕ พ.ย. ๖๕

เรียน อธิการบดี

เพื่อโปรดพิจารณาอนุมัติ

[Handwritten signature]
รองฯ ฝ่ายการเงินฯ

รองฯ ฝ่ายการเงินฯ

อนุมัติและมอบ

[Handwritten signature]
29/11/65



บันทึกข้อความ

ส่วนราชการ กองนโยบายและแผน มหาวิทยาลัยเทคโนโลยีราชมงคลพระนคร โทร. ๒๖๑๒

ที่ อว ๐๖๕๒.๑๘/

วันที่ ๑๑ พฤศจิกายน ๒๕๖๕

เรื่อง ขออนุมัติปรับแผนปฏิบัติการราชการ โครงการบริการวิชาการสู่ชุมชน (ต่อ)

เรียน ผู้อำนวยการกองนโยบายและแผน

ตามที่ สถาบันวิจัยและพัฒนา ได้รับจัดสรรงบประมาณเงินรายได้ประจำปีงบประมาณ พ.ศ. ๒๕๖๖ ผลผลิต ผลงานการให้บริการวิชาการ โครงการบริการวิชาการสู่ชุมชน วงเงิน ๑๘๐,๐๐๐ บาท นั้น ทั้งนี้ เพื่อให้การดำเนินโครงการมีประสิทธิภาพ สวพ. จึงขออนุมัติปรับแผนปฏิบัติการ ดังนี้

จากเดิม	เปลี่ยนเป็น
๑. ดำเนินโครงการ จำนวน ๒ กิจกรรม ระหว่างเดือน พ.ย. ๖๕ และ ม.ค. ๖๖ - กิจกรรมที่ ๑ หน่วยงานภาครัฐ/สถานประกอบการ/กลุ่มชุมชน ในพื้นที่ ภาคกลางตอนล่าง - กิจกรรมที่ ๒ สถานประกอบการ/กลุ่มชุมชนในพื้นที่ภาคกลางตอนล่าง	๑. ดำเนินโครงการ จำนวน ๒ กิจกรรม ระหว่างวันที่ ๑ ม.ค. - ๒๘ ก.พ. ๖๖ - กิจกรรมที่ ๑ สำนักงานพัฒนาชุมชน อำเภอศรีประจันต์ จังหวัดสุพรรณบุรี และพื้นที่ชุมชน - กิจกรรมที่ ๒ วิทยาลัยชุมชนกลุ่มสตรี แม่บ้าน อสม. แปรรูปผลิตภัณฑ์แก้ว
๒. แผนเบิกจ่าย - พ.ย. ๖๕ จำนวน ๑๒๔,๑๐๐ บาท - ม.ค. ๖๖ จำนวน ๕๕,๙๐๐ บาท	๒. แผนเบิกจ่าย - ม.ค. ๖๖ จำนวน ๑๒๔,๑๐๐ บาท - ก.พ. ๖๖ จำนวน ๕๕,๙๐๐ บาท

จึงเรียนมาเพื่อโปรดทราบ และพิจารณาเสนอ ร่องอมทร.ฝ่ายวางแผนฯ เพื่อโปรดทราบและพิจารณาเสนอ อมทร. (ผ่านร่องอมทร.ฝ่ายการเงินฯ, และกค.สอ.) เพื่อโปรดพิจารณาอนุมัติตั้ง สวพ. เสนอ และมอบ กนผ. ปรับแผนปฏิบัติการฯ ต่อไป

เรียน ร่องอมทร.ฝ่ายวางแผนฯ

เพื่อโปรดทราบและพิจารณาเสนอ อมทร.
(ผ่านร่องอมทร.ฝ่ายการเงินฯ, และกค.สอ.)
เพื่อโปรดพิจารณาอนุมัติตั้ง สวพ. เสนอ และ
มอบ กนผ. ปรับแผนปฏิบัติการฯ ต่อไป

ผอ.กนผ.

๑๑ พ.ย. ๖๕

2025.11.10

 (เจ้าที่ ร.ต.ยุริวัฒน์ ศตทลธรรตน์)
 นักวิเคราะห์นโยบายและแผนปฏิบัติการ

๑๑ พ.ย. ๖๕

(นายกฤษณ์ เจ็ดวรรณะ)

รองอธิการบดีฝ่ายวางแผนและกายภาพ

14 พ.ย. ๖๕

ตารางปรับแผนปฏิบัติการ โครงการบริการวิชาการสู่ชุมชน
 "ผลิต ผลงานการให้บริการวิชาการ"
 "งบประมาณเงินรายได้ ประจำปีงบประมาณ พ.ศ.2566"

1. สถานที่จัดโครงการ

สถานที่จัดโครงการ (เดิม)	สถานที่จัดโครงการ (ใหม่)
กิจกรรมที่ 1 หน่วยงานภาครัฐ/สถานประกอบการ/กลุ่มชุมชนในพื้นที่ภาคกลางตอนล่าง	กิจกรรมที่ 1 สำนักงานพัฒนาชุมชนอำเภอศรีประจันต์ จังหวัดสุพรรณบุรี และพื้นที่กลุ่มชุมชน
กิจกรรมที่ 2 สถานประกอบการ/กลุ่มชุมชนในพื้นที่ภาคกลางตอนล่าง	กิจกรรมที่ 2 วิสาหกิจชุมชนกลุ่มสตรีแม่บ้าน อสม. แปรรูปผลิตภัณฑ์แก้ว

2. ระยะเวลาดำเนินโครงการ

ระยะเวลาดำเนินโครงการ (เดิม)	ระยะเวลาดำเนินโครงการ (ใหม่)
กิจกรรมที่ 1 : เดือนพฤศจิกายน 2565 (ยังไม่ระบุวันที่)	กิจกรรมที่ 1 : เดือนมกราคม 2566 (ยังไม่ระบุวันที่)
กิจกรรมที่ 2 : เดือนมกราคม 2566 (ยังไม่ระบุวันที่)	กิจกรรมที่ 2 : เดือนกุมภาพันธ์ 2566 (ยังไม่ระบุวันที่)

3. รายละเอียดงบประมาณที่ใช้ในการจัดโครงการ

รายละเอียดงบประมาณที่ใช้ในการจัดโครงการ ทั้งกิจกรรมที่ 1 และ กิจกรรมที่ 2 ไม่เปลี่ยนแปลง

 ๒๑๑

แผนปฏิบัติการ และ แผนปฏิบัติงานภายใต้งบประมาณเงินรายได้ประจำปี พ.ศ. 2566
(สำหรับโครงการเงินอุดหนุน)

ปรับเปลี่ยน

ประเด็นยุทธศาสตร์ที่ 3 พัฒนาการบริการวิชาการและพัฒนาอาชีพอย่างมีคุณภาพ

ลำดับ ความสำคัญ	ชนิด / ชื่อโครงการ	จัดแหล่งงบประมาณตามค่าใช้จ่าย				เป้าหมายการดำเนินงาน				การตั้งรับและดำเนินการตามพันธกิจ				ปี 2565		ปี 2566								
		ค่าตอบแทน	ค่าใช้สอย	ค่าวัสดุ	ค่าวัสดุ สะสม	รวม	หน่วยนับ	จำนวน	พื้นที่ (ไร่/งาน)	ประจํา บุคลากร	เป้าประสงค์	ตัวชี้วัด	กลยุทธ์	แผนปฏิบัติการ/	ม.ค.	ก.พ.	มี.ค.	เม.ย.	พ.ค.	ก.ค.	ก.ย.	ก.ม.		
	รวมทั้งหมด	72,000	1,672,260	60,740	0	300,000																		
1	โครงการบริการวิชาการสู่ชุมชน	45,200	1,061,800	30,620	-	180,000	คน	80	2	3	3.5	3.5.1	3.5.1.1 / 3.5.1.2											
2	โครงการส่งเสริมการบริการสู่ ภาคอุตสาหกรรม (Technology Transfer)	28,800	61,080	30,120		120,000	คน	80	2	3	3.3	3.3.1	3.3.1.1 / 3.3.1.2	แผนวิจัย	124,100	55,900								
														แผนวิจัย	82,880	37,120								



คำสั่งมหาวิทยาลัยเทคโนโลยีราชมงคลพระนคร

ที่ ๖๕๖ / ๒๕๖๖

เรื่อง แต่งตั้งคณะกรรมการโครงการบริการวิชาการสู่ชุมชน ประจำปีงบประมาณ ๒๕๖๖

ด้วยมหาวิทยาลัยเทคโนโลยีราชมงคลพระนคร อนุมัติให้สถาบันวิจัยและพัฒนาดำเนินโครงการบริการวิชาการสู่ชุมชน ประจำปีงบประมาณ พ.ศ. ๒๕๖๖ โดยมีวัตถุประสงค์เพื่อสำรวจปัญหาและความต้องการรับบริการข้อมูล คำปรึกษา ถ่ายทอดเทคโนโลยีของผู้รับบริการในกลุ่มภาคกลางตอนล่าง และพื้นที่ใกล้เคียง แลกเปลี่ยนเรียนรู้และสร้างเครือข่ายความร่วมมือด้านการบริการวิชาการกับหน่วยงานภายนอก ตอบสนองนโยบายการบริการวิชาการของมหาวิทยาลัยในการพัฒนางานวิจัยและงานบริการวิชาการสู่การใช้ประโยชน์เชิงพาณิชย์ สร้างอาชีพ พัฒนาคุณภาพชีวิตให้ชุมชนสังคมได้อย่างต่อเนื่องยั่งยืน และเพิ่มช่องทางโครงการบริการสังคม นั้น

เพื่อให้การดำเนินงานดังกล่าวประสบความสำเร็จ จึงขอแต่งตั้งคณะกรรมการโครงการบริการวิชาการสู่ชุมชน ประจำปีงบประมาณ พ.ศ.๒๕๖๖ ดังนี้

๑. คณะกรรมการที่ปรึกษา

- | | | |
|-----|---|---------------------|
| ๑.๑ | อธิการบดีมหาวิทยาลัยเทคโนโลยีราชมงคลพระนคร | ประธานกรรมการ |
| ๑.๒ | รองอธิการบดีฝ่ายบริหาร วิจัย และพัฒนานวัตกรรม | รองประธานกรรมการ |
| ๑.๓ | รองอธิการบดีฝ่ายการเงินและการคลัง | กรรมการ |
| ๑.๔ | ผู้ช่วยอธิการบดีฝ่ายวิจัยและพัฒนานวัตกรรม | กรรมการ |
| ๑.๕ | คณบดีทุกคณะ | กรรมการ |
| ๑.๖ | ผู้อำนวยการกองคลัง | กรรมการ |
| ๑.๗ | ผู้อำนวยการสถาบันวิจัยและพัฒนา | กรรมการและเลขานุการ |

หน้าที่ความรับผิดชอบ : ให้คำปรึกษาและข้อเสนอแนะการดำเนินโครงการ

๒. คณะกรรมการฝ่ายดำเนินงานสำนักงานพัฒนาชุมชนอำเภอศรีประจันต์ จังหวัดสุพรรณบุรี

- | | | | |
|-----|--------------|--------------|---|
| ๒.๑ | นายปริญญา | นิทัศน์เอก | นายอำเภอศรีประจันต์ |
| ๒.๒ | นายภาณุวัฒน์ | ภูมิ่ง | พัฒนาการอำเภอศรีประจันต์ |
| ๒.๓ | นายศุภวิทย์ | สุวรรณประทีป | นักวิชาการพัฒนาชุมชนปฏิบัติการ |
| ๒.๔ | นายณพลพงศ์ | พันธุ์พฤกษ์ | นักวิชาการพัฒนาชุมชนชำนาญการ |
| ๒.๕ | นายอนันต์ | ดอกกุหลาบ | สมาชิกสภาเทศบาลตำบลวังยาง
อำเภอศรีประจันต์ จังหวัดสุพรรณบุรี |

/๓. คณะกรรมการ...

๓. คณะกรรมการฝ่ายดำเนินงานมหาวิทยาลัยเทคโนโลยีราชมงคลพระนคร

๓.๑	นายชลากร	อุดมรักษาสกุล	ประธานกรรมการ
๓.๒	รองศาสตราจารย์ ดร.ศุภวุฒิ	เนตรโพธิ์แก้ว	กรรมการ
๓.๓	ผู้ช่วยศาสตราจารย์ ดร.วรินทร์	บุญยะโรจน์	กรรมการ
๓.๔	ผู้ช่วยศาสตราจารย์ ดร.อาณัติ	ศิริพิชญ์ตระกูล	กรรมการ
๓.๕	นายธานี	สุคนธ์ชาติ	กรรมการ
๓.๖	นางสาวสุรภา	วงศ์สุวรรณ	กรรมการ
๓.๗	นายชัยวุฒิ	ชัยฤกษ์	กรรมการ
๓.๘	นายชลธิศ	ปิติกุมิสุขสันต์	กรรมการ
๓.๙	นายพันธ์ชิต	ธรรมพิชัย	กรรมการ
๓.๑๐	นายจักรกฤษณ์	ทองคำ	กรรมการ
๓.๑๑	นายศิวกร	ตลับนาค	กรรมการ
๓.๑๒	นางสาววรัญญา	สมศิริ	กรรมการ
๓.๑๓	นายศิริชัย	สารมนัส	กรรมการ
๓.๑๔	นายรุ่งโรจน์	สุพงษ์วิบูลย์พันธ์	กรรมการ
๓.๑๕	นางสาวชลิดา	อุดมรักษาสกุล	กรรมการ
๓.๑๖	นายญาณาร	เอียรถาวร	กรรมการ
๓.๑๗	นายไกรฤกษ์	วิเศษพันธุ์	กรรมการ
๓.๑๘	นางสาวณัฐรุธิดา	เริงธนพิบูลย์	กรรมการ
๓.๑๙	นางสาววรัญชลิย์	ทวีชัย	กรรมการ
๓.๒๐	นายวิเชียร	มหาวัน	กรรมการ
๓.๒๑	นางสาวหฤทัย	เผือกพงศ์พัฒน์	กรรมการ
๓.๒๒	นางพจมาน	วงษ์วิบูลย์สิน	กรรมการ
๓.๒๓	นางสาวพิมลพรรณ	ทองเพ็ญ	กรรมการ
๓.๒๔	นางสาวชนิชา	ประจักษ์จิตร	กรรมการ
๓.๒๕	นางสาวชาวิณี	บินกาซีเมน	กรรมการ
๓.๒๖	นางสาววัลลภา	พีภะประไพ	กรรมการ
๓.๒๗	นางสาวพัชรนันท์	ย้งวรวิเชียร	กรรมการ
๓.๒๘	นางสาวเรณู	วงศ์ลิ่งกา	กรรมการ
๓.๒๙	นายนิพล	คำพันธุ์	กรรมการ
๓.๓๐	นางสาวดวงฤทัย	แก้วคำ	กรรมการและเลขานุการ
๓.๓๑	นางสาวหนึ่งฤทัย	แก้วคำ	กรรมการและผู้ช่วยเลขานุการ

/ หน้าที่...

หน้าที่ความรับผิดชอบ

๑. ดำเนินโครงการตามแผนที่กำหนด
๒. รับผิดชอบเป้าหมายตัวชี้วัดของโครงการ
๓. ติดตามประเมินผลความสำเร็จของโครงการ
๔. ปฏิบัติงานอื่นตามที่คณะกรรมการที่ปรึกษามอบหมาย

สั่ง ณ วันที่ ๒๖ ธันวาคม พ.ศ. ๒๕๖๕



(นายณัฐวรพล รัชสิริวัชรบุล)

อธิการบดีมหาวิทยาลัยเทคโนโลยีราชมงคลพระนคร



ที่ อว ๐๖๕๒.๑๑/ มว

สถาบันวิจัยและพัฒนา
มหาวิทยาลัยเทคโนโลยีราชมงคลพระนคร
สี่เสาเทเวศร์ เขตดุสิต กรุงเทพฯ ๑๐๓๐๐

มกราคม ๒๕๖๖

เรื่อง ขอเชิญบุคลากรในหน่วยงานของท่าน ร่วมเสวนาแลกเปลี่ยนเรียนรู้ในพิธีการทำบันทึกข้อตกลงความร่วมมือการบริการวิชาการเพื่อพัฒนาระบบเศรษฐกิจของชุมชนท้องถิ่น ภายใต้โครงการบริการวิชาการสู่ชุมชน ประจำปีงบประมาณ พ.ศ. ๒๕๖๖

เรียน ผู้ว่าราชการจังหวัดสุพรรณบุรี

สิ่งที่ส่งมาด้วย กำหนดการ

ด้วยสถาบันวิจัยและพัฒนา มหาวิทยาลัยเทคโนโลยีราชมงคลพระนคร ได้จัดทำโครงการบริการวิชาการสู่ชุมชน ประจำปีงบประมาณ พ.ศ. ๒๕๖๖ โดยมีวัตถุประสงค์เพื่อสำรวจปัญหาและความต้องการรับบริการข้อมูล คำปรึกษา ถ่ายทอดเทคโนโลยีของผู้รับบริการในกลุ่มภาคกลางตอนล่าง และพื้นที่ใกล้เคียง แลกเปลี่ยนเรียนรู้และสร้างเครือข่ายความร่วมมือด้านการบริการวิชาการกับหน่วยงานภายนอก ตอบสนองนโยบายการบริการวิชาการของมหาวิทยาลัยในการพัฒนางานวิจัยและงานบริการวิชาการสู่การใช้ประโยชน์เชิงพาณิชย์ สร้างอาชีพ พัฒนาคุณภาพชีวิตให้ชุมชนสังคมได้อย่างต่อเนื่องยั่งยืน และเพิ่มช่องทางโครงการบริการสังคม กำหนดจัดกิจกรรมที่ ๑ ระหว่างวันที่ ๑๐ - ๑๑ มกราคม ๒๕๖๖ และกิจกรรมที่ ๒ ในวันที่ ๑ กุมภาพันธ์ ๒๕๖๖

สถาบันวิจัยและพัฒนา มหาวิทยาลัยเทคโนโลยีราชมงคลพระนคร ขอเชิญบุคลากรในหน่วยงานของท่าน คือ คุณสิริกร นิลกำแหง พัฒนาการจังหวัดสุพรรณบุรี สำนักงานพัฒนาชุมชนจังหวัดสุพรรณบุรี ร่วมเสวนาแลกเปลี่ยนเรียนรู้ในพิธีการทำบันทึกข้อตกลงความร่วมมือการบริการวิชาการเพื่อพัฒนาระบบเศรษฐกิจของชุมชนท้องถิ่น ภายใต้โครงการบริการวิชาการสู่ชุมชน ประจำปีงบประมาณ พ.ศ. ๒๕๖๖ ในวันอังคารที่ ๑๐ มกราคม ๒๕๖๖ เวลา ๐๙.๐๐ น. เป็นต้นไป ณ ที่ว่าการอำเภอศรีประจันต์ จังหวัดสุพรรณบุรี รายละเอียดตามสิ่งที่ส่งมาด้วย ทั้งนี้ หากมีข้อสงสัยสามารถติดต่อได้ที่นางสาวหนึ่งฤทัย แก้วคำ ผู้รับผิดชอบโครงการ โทรศัพท์ ๐ ๒๖๖๕ ๓๗๗๗ ต่อ ๘๒๐๕ และ ๐๙ ๖๘๘๑ ๕๘๖๗ E-mail : nuengruethai.k@rmutp.ac.th

จึงเรียนมาเพื่อโปรดพิจารณาให้ความอนุเคราะห์ และขอขอบคุณมา ณ โอกาสนี้

ขอแสดงความนับถือ

(นายชลากร อุดมรักษาสกุล)
ผู้อำนวยการสถาบันวิจัยและพัฒนา

กลุ่มบริการวิชาการ

โทรศัพท์ : ๐ ๒๖๖๕ ๓๗๗๗ ต่อ ๘๒๐๕



ที่ อว ๐๖๕๒.๑๑/๖๓๖๗

สถาบันวิจัยและพัฒนา
มหาวิทยาลัยเทคโนโลยีราชมงคลพระนคร
สี่เสาเทเวศร์ เขตดุสิต กรุงเทพฯ ๑๐๓๐๐

๕๖ ธันวาคม ๒๕๖๕

เรื่อง ขอเชิญท่านร่วมเสวนาแลกเปลี่ยนเรียนรู้และลงนามในพิธีการทำบันทึกข้อตกลงความร่วมมือการบริการวิชาการเพื่อพัฒนาระบบเศรษฐกิจของชุมชนท้องถิ่น และขอความอนุเคราะห์ดำเนินโครงการบริการวิชาการสู่ชุมชน ประจำปีงบประมาณ พ.ศ. ๒๕๖๖

เรียน นายอำเภอศรีประจันต์

- สิ่งที่ส่งมาด้วย ๑. กำหนดการ
๒. คำสั่งแต่งตั้งคณะกรรมการโครงการ ฯ

ด้วยสถาบันวิจัยและพัฒนา มหาวิทยาลัยเทคโนโลยีราชมงคลพระนคร ได้จัดทำโครงการบริการวิชาการสู่ชุมชน ประจำปีงบประมาณ พ.ศ. ๒๕๖๖ โดยมีวัตถุประสงค์เพื่อสำรวจปัญหาและความต้องการรับบริการข้อมูล คำปรึกษา ถ่ายทอดเทคโนโลยีของผู้รับบริการในกลุ่มภาคกลางตอนล่าง และพื้นที่ใกล้เคียง แลกเปลี่ยนเรียนรู้และสร้างเครือข่ายความร่วมมือด้านการบริการวิชาการกับหน่วยงานภายนอก ตอบสนองนโยบายการบริการวิชาการของมหาวิทยาลัยในการพัฒนางานวิจัยและงานบริการวิชาการสู่การใช้ประโยชน์เชิงพาณิชย์ สร้างอาชีพ พัฒนาคุณภาพชีวิตให้ชุมชนสังคมได้อย่างต่อเนื่องยั่งยืน และเพิ่มช่องทางโครงการบริการสังคม กำหนดจัดกิจกรรมที่ ๑ ระหว่างวันที่ ๑๐ - ๑๑ มกราคม ๒๕๖๖ และกิจกรรมที่ ๒ ในวันที่ ๑ กุมภาพันธ์ ๒๕๖๖

สถาบันวิจัยและพัฒนา มหาวิทยาลัยเทคโนโลยีราชมงคลพระนคร ขอเชิญท่านร่วมเสวนาแลกเปลี่ยนเรียนรู้และลงนามในพิธีการทำบันทึกข้อตกลงความร่วมมือการบริการวิชาการเพื่อพัฒนาระบบเศรษฐกิจของชุมชนท้องถิ่น ในวันอังคารที่ ๑๐ มกราคม ๒๕๖๖ เวลา ๐๙.๐๐ น. เป็นต้นไป ณ ที่ว่าการอำเภอศรีประจันต์ จังหวัดสุพรรณบุรี และขอความอนุเคราะห์ใช้ห้องประชุมอำเภอศรีประจันต์ ในวันดังกล่าว สำหรับกิจกรรมเสวนาฝึกอบรมแลกเปลี่ยนเรียนรู้และสำรวจปัญหาความต้องการของชุมชน รายละเอียดตามสิ่งที่ส่งมาด้วย ทั้งนี้ หากมีข้อสงสัยสามารถติดต่อได้ที่ นางสาวหนึ่งฤทัย แก้วคำ ผู้รับผิดชอบโครงการ โทรศัพท์ ๐ ๒๖๖๕ ๓๗๗๗ ต่อ ๘๒๐๕ และ ๐๙ ๖๘๘๑ ๕๘๖๗ E-mail : nuengruethai.k@rmutp.ac.th

จึงเรียนมาเพื่อโปรดพิจารณาให้ความอนุเคราะห์ และขอขอบคุณมา ณ โอกาสนี้

ขอแสดงความนับถือ

(นายชลากร อุดมรักษาสกุล)
ผู้อำนวยการสถาบันวิจัยและพัฒนา

กลุ่มบริการวิชาการ
โทรศัพท์ : ๐ ๒๖๖๕ ๓๗๗๗ ต่อ ๘๒๐๕



ที่ อว ๐๖๕๒.๑๑/วทศ

สถาบันวิจัยและพัฒนา
มหาวิทยาลัยเทคโนโลยีราชมงคลพระนคร
สี่เสาเทเวศร์ เขตดุสิต กรุงเทพฯ ๑๐๓๐๐

๒๖ ธันวาคม ๒๕๖๕

เรื่อง ขอเชิญบุคลากรในหน่วยงานของท่านเป็นวิทยากรให้ความรู้การพัฒนาชุมชนของกลุ่มชุมชน/ผู้ประกอบการในพื้นที่ เสวนาแลกเปลี่ยนเรียนรู้และลงนามในพิธีการทำบันทึกข้อตกลงความร่วมมือการบริการวิชาการเพื่อพัฒนาระบบเศรษฐกิจของชุมชนท้องถิ่น

เรียน พัฒนาการจังหวัดสุพรรณบุรี

สิ่งที่ส่งมาด้วย ๑. กำหนดการ
๒. คำสั่งแต่งตั้งคณะกรรมการโครงการ ฯ

ด้วยสถาบันวิจัยและพัฒนา มหาวิทยาลัยเทคโนโลยีราชมงคลพระนคร ได้จัดทำโครงการบริการวิชาการสู่ชุมชน ประจำปีงบประมาณ พ.ศ. ๒๕๖๖ โดยมีวัตถุประสงค์เพื่อสำรวจปัญหาและความต้องการรับบริการข้อมูล คำปรึกษา ถ่ายทอดเทคโนโลยีของผู้รับบริการในกลุ่มภาคกลางตอนล่าง และพื้นที่ใกล้เคียง แลกเปลี่ยนเรียนรู้และสร้างเครือข่ายความร่วมมือด้านการบริการวิชาการกับหน่วยงานภายนอก ตอบสนองนโยบายการบริการวิชาการของมหาวิทยาลัยในการพัฒนางานวิจัยและงานบริการวิชาการสู่การใช้ประโยชน์เชิงพาณิชย์ สร้างอาชีพ พัฒนาคุณภาพชีวิตให้ชุมชนสังคมได้อย่างต่อเนื่องยั่งยืน และเพิ่มช่องทางโครงการบริการสังคม กำหนดจัดกิจกรรมที่ ๑ ระหว่างวันที่ ๑๐ - ๑๑ มกราคม ๒๕๖๖ และกิจกรรมที่ ๒ ในวันที่ ๑ กุมภาพันธ์ ๒๕๖๖

สถาบันวิจัยและพัฒนา มหาวิทยาลัยเทคโนโลยีราชมงคลพระนคร ขอเชิญบุคลากรในหน่วยงานของท่าน คือ คุณณพลพงศ์ พันธุ์พฤกษ์ นักวิชาการพัฒนาชุมชนชำนาญการ เป็นวิทยากรบรรยายและฝึกอบรมในโครงการดังกล่าว ร่วมเสวนาแลกเปลี่ยนเรียนรู้และลงนามในพิธีการทำบันทึกข้อตกลงความร่วมมือการบริการวิชาการเพื่อพัฒนาระบบเศรษฐกิจของชุมชนท้องถิ่น ระหว่างวันที่ ๑๐ - ๑๑ มกราคม ๒๕๖๖ เวลา ๐๙.๐๐ น. เป็นต้นไป รายละเอียดตามสิ่งที่ส่งมาด้วย ทั้งนี้ หากมีข้อสงสัยสามารถติดต่อได้ที่ นางสาวหนึ่งฤทัย แก้วคำ ผู้รับผิดชอบโครงการ โทรศัพท์ ๐ ๒๖๖๕ ๓๗๗๗ ต่อ ๘๒๐๕ และ ๐๙ ๖๘๘๑ ๕๘๖๗ E-mail : nuengruethai.k@mutp.ac.th

จึงเรียนมาเพื่อโปรดพิจารณาให้ความอนุเคราะห์ และขอขอบคุณมา ณ โอกาสนี้

ขอแสดงความนับถือ

(นายชลากร อุดมรักษาสกุล)
ผู้อำนวยการสถาบันวิจัยและพัฒนา

กลุ่มบริการวิชาการ
โทรศัพท์ : ๐ ๒๖๖๕ ๓๗๗๗ ต่อ ๘๒๐๕

ที่ อว ๐๖๕๒.๑๑/วทศ



สถาบันวิจัยและพัฒนา
มหาวิทยาลัยเทคโนโลยีราชมงคลพระนคร
สี่เสาเทเวศร์ เขตดุสิต กรุงเทพฯ ๑๐๓๐๐

๒๖ ธันวาคม ๒๕๖๕

เรื่อง ขอเชิญท่านร่วมเสวนาแลกเปลี่ยนเรียนรู้และลงนามในพิธีการทำบันทึกข้อตกลงความร่วมมือ
การบริการวิชาการเพื่อพัฒนาระบบเศรษฐกิจของชุมชนท้องถิ่น

เรียน คุณภาณุวัฒน์ ภูมิ่ง พัฒนาการอำเภอศรีประจันต์

สิ่งที่ส่งมาด้วย ๑. กำหนดการ
๒. คำสั่งแต่งตั้งคณะกรรมการโครงการ ฯ

ด้วยสถาบันวิจัยและพัฒนา มหาวิทยาลัยเทคโนโลยีราชมงคลพระนคร ได้จัดทำโครงการ
บริการวิชาการสู่ชุมชน ประจำปีงบประมาณ พ.ศ. ๒๕๖๖ โดยมีวัตถุประสงค์เพื่อสำรวจปัญหาและ
ความต้องการรับบริการข้อมูล คำปรึกษา ถ่ายทอดเทคโนโลยีของผู้รับบริการในกลุ่มภาคกลางตอนล่าง และ
พื้นที่ใกล้เคียง แลกเปลี่ยนเรียนรู้และสร้างเครือข่ายความร่วมมือด้านการบริการวิชาการกับหน่วยงาน
ภายนอก ตอบสนองนโยบายการบริการวิชาการของมหาวิทยาลัยในการพัฒนางานวิจัยและงานบริการ
วิชาการสู่การใช้ประโยชน์เชิงพาณิชย์ สร้างอาชีพ พัฒนาคุณภาพชีวิตให้ชุมชนสังคมได้อย่างต่อเนื่องยั่งยืน
และเพิ่มช่องทางโครงการบริการสังคม กำหนดจัดกิจกรรมที่ ๑ ระหว่างวันที่ ๑๐ - ๑๑ มกราคม ๒๕๖๖
และกิจกรรมที่ ๒ ในวันที่ ๑ กุมภาพันธ์ ๒๕๖๖

สถาบันวิจัยและพัฒนา มหาวิทยาลัยเทคโนโลยีราชมงคลพระนคร ขอเชิญท่านร่วมเสวนา
แลกเปลี่ยนเรียนรู้และลงนามในพิธีการทำบันทึกข้อตกลงความร่วมมือการบริการวิชาการเพื่อพัฒนาระบบ
เศรษฐกิจของชุมชนท้องถิ่น ในวันอังคารที่ ๑๐ มกราคม ๒๕๖๖ เวลา ๐๙.๐๐ น. เป็นต้นไป ณ ที่ว่าการ
อำเภอศรีประจันต์ จังหวัดสุพรรณบุรี รายละเอียดตามสิ่งที่ส่งมาด้วย ทั้งนี้ หากมีข้อสงสัยสามารถติดต่อได้ที่
นางสาวหนึ่งฤทัย แก้วคำ ผู้รับผิดชอบโครงการ โทรศัพท์ ๐ ๒๖๖๕ ๓๗๗๗ ต่อ ๘๒๐๕ และ ๐๙ ๖๘๙๑
๕๘๖๗ E-mail : nuengruethai.k@rmutp.ac.th

จึงเรียนมาเพื่อโปรดพิจารณาให้ความอนุเคราะห์ และขอขอบคุณมา ณ โอกาสนี้

ขอแสดงความนับถือ

(นายชลากร อุดมรักษาสกุล)
ผู้อำนวยการสถาบันวิจัยและพัฒนา

กลุ่มบริการวิชาการ
โทรศัพท์ : ๐ ๒๖๖๕ ๓๗๗๗ ต่อ ๘๒๐๕



ที่ อว ๐๖๕๒.๑๑/๑๓๖๕

สถาบันวิจัยและพัฒนา
มหาวิทยาลัยเทคโนโลยีราชมงคลพระนคร
สี่เสาเทเวศร์ เขตดุสิต กรุงเทพฯ ๑๐๓๐๐

๖๖ ธันวาคม ๒๕๖๕

เรื่อง ขอเชิญท่านเป็นวิทยากรให้ความรู้ในการพัฒนาชุมชนของกลุ่มชุมชน/ผู้ประกอบการในพื้นที่ เสวนา
แลกเปลี่ยนเรียนรู้และสำรวจปัญหาความต้องการของชุมชนในโครงการบริการวิชาการสู่ชุมชน

เรียน นายอนันต์ ดอกกุหลาบ สมาชิกสภาเทศบาลตำบลวังยาง อำเภอศรีประจันต์ จังหวัดสุพรรณบุรี

- สิ่งที่ส่งมาด้วย ๑. กำหนดการ
๒. คำสั่งแต่งตั้งคณะกรรมการโครงการ ฯ

ด้วยสถาบันวิจัยและพัฒนา มหาวิทยาลัยเทคโนโลยีราชมงคลพระนคร ได้จัดทำโครงการ
บริการวิชาการสู่ชุมชน ประจำปีงบประมาณ พ.ศ. ๒๕๖๖ โดยมีวัตถุประสงค์เพื่อสำรวจปัญหาและ
ความต้องการรับบริการข้อมูล คำปรึกษา ถ่ายทอดเทคโนโลยีของผู้รับบริการในกลุ่มภาคกลางตอนล่าง และ
พื้นที่ใกล้เคียง แลกเปลี่ยนเรียนรู้และสร้างเครือข่ายความร่วมมือด้านการบริการวิชาการกับหน่วยงานภายนอก
ตอบสนองนโยบายการบริการวิชาการของมหาวิทยาลัยในการพัฒนางานวิจัยและงานบริการวิชาการสู่การใช้
ประโยชน์เชิงพาณิชย์ สร้างอาชีพ พัฒนาคุณภาพชีวิตให้ชุมชนสังคมได้อย่างต่อเนื่องยั่งยืน และเพิ่มช่องทาง
โครงการบริการสังคม

สถาบันวิจัยและพัฒนา มหาวิทยาลัยเทคโนโลยีราชมงคลพระนคร ขอเชิญท่านเป็นวิทยากร
บรรยายและฝึกปฏิบัติในโครงการดังกล่าว ระหว่างวันอังคารที่ ๑๐ มกราคม ๒๕๖๖ ถึง วันพุธที่ ๑๑ มกราคม
๒๕๖๖ ณ สำนักงานพัฒนาชุมชนอำเภอศรีประจันต์ จังหวัดสุพรรณบุรี และพื้นที่กลุ่มชุมชน รายละเอียด
ตามสิ่งที่ส่งมาด้วย ทั้งนี้หากมีข้อสงสัยสามารถติดต่อได้ที่ นางสาวหนึ่งฤทัย แก้วคำ ผู้รับผิดชอบโครงการ
โทรศัพท์ ๐ ๒๖๖๕ ๓๗๗๗ ต่อ ๘๒๐๕ และ ๐๙ ๖๘๙๑ ๕๘๖๗ E-mail : nuengruethai.k@mutp.ac.th

จึงเรียนมาเพื่อโปรดพิจารณาให้ความอนุเคราะห์ และขอขอบคุณมา ณ โอกาสนี้

ขอแสดงความนับถือ

(นายชลากร อุดมรักษาสกุล)
ผู้อำนวยการสถาบันวิจัยและพัฒนา

กลุ่มบริการวิชาการ
โทรศัพท์ : ๐ ๒๖๖๕ ๓๗๗๗ ต่อ ๘๒๐๕

ผู้ร่าง.....
ผู้พิมพ์.....
ผู้ตรวจ.....

๒๖ ธ.ค. ๖๕



บันทึกข้อความ

ส่วนราชการ สถาบันวิจัยและพัฒนา กลุ่มบริการวิชาการ มหาวิทยาลัยเทคโนโลยีราชมงคลพระนคร.....

โทรศัพท์ ๐ ๒๖๖๕ ๓๗๗๗ ต่อ ๘๒๐๕

ที่ อว.๐๖๕๒.๑๑/๗๖..... วันที่ ๖ มกราคม ๒๕๖๖

เรื่อง ขอเชิญท่านเป็นวิทยากร.....

เรียน ผู้อำนวยการสถาบันวิจัยและพัฒนา

ตามที่สถาบันวิจัยและพัฒนา (สวพ.) ได้รับการสนับสนุนงบประมาณเงินรายได้ ประจำปีงบประมาณ พ.ศ. ๒๕๖๖ จากมหาวิทยาลัยเทคโนโลยีราชมงคลพระนคร เพื่อดำเนินโครงการบริการวิชาการ สัณจรสู่ชุมชน กำหนดจัดกิจกรรมที่ ๑ เสวนาฝึกอบรมแลกเปลี่ยนเรียนรู้และสำรวจปัญหาความต้องการของชุมชน ระหว่างวันอังคารที่ ๑๐ มกราคม ๒๕๖๖ ถึง วันพุธที่ ๑๑ มกราคม ๒๕๖๖ ณ สำนักงานพัฒนาชุมชน อำเภอศรีประจันต์ จังหวัดสุพรรณบุรี และพื้นที่กลุ่มชุมชน กิจกรรมที่ ๒ ฝึกอบรมและฝึกปฏิบัติ ในวันพุธที่ ๑ กุมภาพันธ์ ๒๕๖๖ ณ วิสาหกิจชุมชนกลุ่มสตรีแม่บ้าน อสม. แปรรูปผลิตภัณฑ์แห้ว อำเภอศรีประจันต์ จังหวัดสุพรรณบุรี นั้น

ในกรณี สวพ. มีความประสงค์ขอความอนุเคราะห์ ดร.ชลากร อุดมรักษาสกุล ผู้อำนวยการสถาบันวิจัยและพัฒนา เป็นวิทยากรเสวนาแลกเปลี่ยนเรียนรู้เรื่องการบริการวิชาการและวิจัย แนวทางการดำเนินงานและการจัดทำข้อเสนอโครงการเพื่อขอรับงบประมาณสนับสนุนจากหน่วยงานที่เกี่ยวข้องร่วมกับกลุ่มชุมชนในพื้นที่จังหวัดสุพรรณบุรีและลงพื้นที่เพื่อสำรวจปัญหาความต้องการของชุมชน รวมทั้งหาโจทย์วิจัยร่วมกัน ในกิจกรรมที่ ๑ เสวนาฝึกอบรมแลกเปลี่ยนเรียนรู้และสำรวจปัญหาความต้องการของชุมชน ระหว่างวันที่ ๑๐ - ๑๑ มกราคม ๒๕๖๖ ณ สำนักงานพัฒนาชุมชนอำเภอศรีประจันต์ จังหวัดสุพรรณบุรี และพื้นที่กลุ่มชุมชน

จึงเรียนมาเพื่อโปรดพิจารณาให้ความอนุเคราะห์

(ผู้ช่วยศาสตราจารย์ วาที่เรียดรีทรงวุฒิ มงคลเลิศมณี)

รองผู้อำนวยการสถาบันวิจัยและพัฒนา

รักษาราชการแทนผู้อำนวยการสถาบันวิจัยและพัฒนา

ผู้ร่าง.....
ผู้พิมพ์.....
ผู้ตรวจ.....



บันทึกข้อความ

ส่วนราชการ สถาบันวิจัยและพัฒนา กลุ่มบริหารวิชาการ มหาวิทยาลัยเทคโนโลยีราชมงคลพระนคร.....

โทรศัพท์ ๐ ๒๖๖๕ ๓๗๗๗ ต่อ ๘๒๐๕

ที่ อว.๐๖๕๒.๑๑/๑๓๓๐๗ วันที่ ๒๕ ธันวาคม ๒๕๖๕

เรื่อง ขอความอนุเคราะห์วิทยากร.....

เรียน คณบดีคณะเทคโนโลยีคหกรรมศาสตร์

ตามที่สถาบันวิจัยและพัฒนา (สวพ.) ได้รับการสนับสนุนงบประมาณเงินรายได้ ประจำปีงบประมาณ พ.ศ. ๒๕๖๖ จากมหาวิทยาลัยเทคโนโลยีราชมงคลพระนคร เพื่อดำเนินโครงการบริการวิชาการ สัณจรสู่ชุมชน กำหนดจัดกิจกรรมที่ ๑ เสวนาฝึกอบรมแลกเปลี่ยนเรียนรู้และสำรวจปัญหาความต้องการของชุมชน ระหว่างวันอังคารที่ ๑๐ มกราคม ๒๕๖๖ ถึง วันพุธที่ ๑๑ มกราคม ๒๕๖๖ ณ สำนักงานพัฒนาชุมชน อำเภอศรีประจันต์ จังหวัดสุพรรณบุรี และพื้นที่กลุ่มชุมชน กิจกรรมที่ ๒ ฝึกอบรมและฝึกปฏิบัติ ในวันพุธที่ ๑ กุมภาพันธ์ ๒๕๖๖ ณ วิชาทกิจชุมชนกลุ่มสตรีแม่บ้าน อสม. แปรรูปผลิตภัณฑ์แห้ง อำเภอศรีประจันต์ จังหวัดสุพรรณบุรี นั้น

ในการนี้ สวพ. มีความประสงค์ขอความอนุเคราะห์วิทยากรจากหน่วยงานของท่าน จำนวน ๑ ราย คือนางสาวอินทิดิมา หิรัญย์ครองค์ เพื่อถ่ายทอดเทคโนโลยีการทำพุดดิ้งนมสดแห้ง กระหรีฟฟ้าใส่แก้ว และขนมเปียะบัวหิมะใส่แก้ว ในกิจกรรมที่ ๒ ฝึกอบรมและฝึกปฏิบัติ ในวันพุธที่ ๑ กุมภาพันธ์ ๒๕๖๖ ณ วิชาทกิจชุมชนกลุ่มสตรีแม่บ้าน อสม. แปรรูปผลิตภัณฑ์แห้ง อำเภอศรีประจันต์ จังหวัดสุพรรณบุรี

จึงเรียนมาเพื่อโปรดพิจารณาให้ความอนุเคราะห์

(นายชลากร อุดมรักษาสกุล)

ผู้อำนวยการสถาบันวิจัยและพัฒนา

29/12/65

ผู้ร่าง.....
ผู้พิมพ์.....
ผู้ตรวจ.....



ที่ อว ๐๖๕๒.๑๑/๑๗๕๙

สถาบันวิจัยและพัฒนา
มหาวิทยาลัยเทคโนโลยีราชมงคลพระนคร
สี่เสาเทเวศร์ เขตดุสิต กรุงเทพฯ ๑๐๓๐๐

๒๖ ธันวาคม ๒๕๖๕

เรื่อง ขอเชิญท่านเป็นวิทยากรฝึกอบรมและฝึกปฏิบัติการแปรรูปผลผลิตจากหัว หลักสูตรพุดดิ้งนมสดหัว
กระทรีฟฟ้าใส่แก้ว และขนมเปียะบัวหิมะใส่แก้ว ในโครงการบริการวิชาการสู่ชุมชน

เรียน นายปัญญากร คงสมจิตต์

สิ่งที่ส่งมาด้วย กำหนดการ

ด้วยสถาบันวิจัยและพัฒนา มหาวิทยาลัยเทคโนโลยีราชมงคลพระนคร ได้จัดทำโครงการ
บริการวิชาการสู่ชุมชน ประจำปีงบประมาณ พ.ศ. ๒๕๖๖ โดยมีวัตถุประสงค์เพื่อสำรวจปัญหาและ
ความต้องการรับบริการข้อมูล คำปรึกษา ถ่ายทอดเทคโนโลยีของผู้รับบริการในกลุ่มภาคกลางตอนล่าง และ
พื้นที่ใกล้เคียง แลกเปลี่ยนเรียนรู้และสร้างเครือข่ายความร่วมมือด้านการบริการวิชาการกับหน่วยงานภายนอก
ตอบสนองนโยบายการบริการวิชาการของมหาวิทยาลัยในการพัฒนางานวิจัยและงานบริการวิชาการสู่การใช้
ประโยชน์เชิงพาณิชย์ สร้างอาชีพ พัฒนาคุณภาพชีวิตให้ชุมชนสังคมได้อย่างต่อเนื่องยั่งยืน และเพิ่มช่องทาง
โครงการบริการสังคม

สถาบันวิจัยและพัฒนา มหาวิทยาลัยเทคโนโลยีราชมงคลพระนคร ขอเชิญท่านเป็นวิทยากร
ฝึกอบรมและฝึกปฏิบัติในโครงการดังกล่าว หลักสูตรพุดดิ้งนมสดหัว กระทรีฟฟ้าใส่แก้ว และขนมเปียะบัวหิมะ
ใส่แก้ว ในวันที่ ๑ กุมภาพันธ์ ๒๕๖๖ ณ วิทยาลัยชุมชนกลุ่มสตรีแม่บ้าน อสม. แปรรูปผลิตภัณฑ์หัว
ตำปลาร้า ยำเอาศรีประจันต์ จังหวัดสุพรรณบุรี รายละเอียดตามสิ่งที่ส่งมาด้วย ทั้งนี้หากมีข้อสงสัยสามารถ
ติดต่อได้ที่ นางสาวหนึ่งฤทัย แก้วคำ ผู้รับผิดชอบโครงการ โทรศัพท์ ๐ ๒๖๖๕ ๓๗๗๗ ต่อ ๘๒๐๕ และ
๐๙ ๖๘๘๑ ๕๘๖๗ E-mail : nuengruethai.k@rmutp.ac.th

จึงเรียนมาเพื่อโปรดพิจารณาให้ความอนุเคราะห์ และขอขอบคุณมา ณ โอกาสนี้

ขอแสดงความนับถือ

(นายชลากร อุดมรักษาสกุล)
ผู้อำนวยการสถาบันวิจัยและพัฒนา

กลุ่มบริการวิชาการ
โทรศัพท์ : ๐ ๒๖๖๕ ๓๗๗๗ ต่อ ๘๒๐๕

ผู้ร่าง.....
ผู้พิมพ์.....
ผู้ตรวจ.....

คัดเลือกรุ่นจากผลิตภัณฑ์ OTOP

ลำดับ	ชื่อผลิตภัณฑ์	ชื่อกลุ่ม/องค์กร/กิจการ	ประเภทผู้ประกอบการ	ตั้งทะเบียนสถานกลุ่ม/เจ้าของ	นาย จสอ. อนันต์ ดอกกุหลาบ	โทรศัพท์มือถือ	ที่อยู่	ตำบล/แขวง	อำเภอ/เขต	จังหวัด
1	น้ำแก้ว,แก้วพรหมชัชพราย,แก้วพรหมชัชพรายรสข้าวโพด,แป้งแก้ว,แก้วพรหมชัชพรายดี(รสบาร์บีคิว),แก้วพรหมชัชพรายดี(รสปลาหมึก),แก้วพรหมชัชพรายดี(รสสาหร่าย), แก้วแอมิโอบแห้ง, ไข่มุกแก้ว	กลุ่มสตรีแม่บ้าน อสม.แปรูปูลผลิตภัณฑ์แก้ว	กลุ่มผู้ผลิตชุมชน	2557	นาย จสอ. อนันต์ ดอกกุหลาบ	0812743882	26/3 ตาลชัย	วังยาง	ศรีประจันต์	สุพรรณบุรี
2	กุ้งเชียงปลาสด, กุ้งเชียงปลา, ขนกล้วยฟู, ขนกล้วย, ขนกล้วย, น้ำพริกเผาปลาย่าง, ปลาอย่างแห้ง, ปลาร้าปลากระดี, ปลาร้าปลาช่อน, ปลาร้าส้มสมุนไพร, ปลาร้าส้มสมุนไพร (นึ่งสุก), ปลาร้าส้มสมุนไพร (สุก), ปลาร้าหยอง, เชียงปลาสด	วิสาหกิจชุมชนกลุ่มอาชีพสหกรณ์วัดลาดปลาเค้า	กลุ่มผู้ผลิตชุมชน	2557	นายสมพงษ์ ศรีศักดิ์	899152566	หมู่ที่ 5 ตลาดปลาเค้า	ศรีประจันต์	ศรีประจันต์	สุพรรณบุรี
3	กล้วยหอม, ข้าวกล้อง กข43, ข้าวกล้องหอมสุพรรณ, ข้าวไรซ์เบอร์รี่, ข้าวสารหอมสุพรรณ, จมูกข้าว, กล้องข้าวสมุนไพร, สุปสมุนไพรต่างๆ, ส้มโอ, อร่อยหอ, แป้งข้าวกล้องต่างๆ	วิสาหกิจชุมชนบ้านดอนลานสร้างสรร	กลุ่มผู้ผลิตชุมชน	2557	นางพวงทอง เขื่อนใหญ่	0819436413	หมู่ที่ 2 ดอนลาน	วังท้าว	ศรีประจันต์	สุพรรณบุรี
4	พืชมะนาว, ยากหม่องตะไคร้หอม, ยากหม่องสมุนไพร, ยากหม่องสลัดฟงพอน, สมุนไพรน้ำยาล้างจาน, สมุนไพรหอมขึ้นใจ, สมุนไพรตะไคร้หอมกันยุง, สมุนไพรน้ำยาล้างจาน, สมุนไพรน้ำยาล้างจาน	วิสาหกิจชุมชนกลุ่มยาหม่องสมุนไพรชุมชนบ้านบรโดทอง	กลุ่มผู้ผลิตชุมชน	2561	นางจำลอง ทับประเสริฐ	0861696153	หมู่ที่ 3 บรโดทอง	วังยาง	ศรีประจันต์	สุพรรณบุรี

คัดเลือกกลุ่ม จากผลิตภัณฑ์ OTOP

ลำดับ	ชื่อผลิตภัณฑ์	ชื่อกลุ่ม/องค์กร/กิจการ	ประเภทผู้ประกอบการ	ที่ตั้ง/ทะเบียนเลขที่	โทรศัพท์มือถือ	ที่อยู่	หมู่ที่	ตำบล/แขวง	อำเภอ/เขต	จังหวัด
5	ขนมจีน, แกงเขียวหวานลูกชิ้นปลากราย, แกงเขียวหวาน, น้ำยาปลาอย่าง, น้ำยาปลาอย่าง, น้ำยากะทิ(ปลาช่อนนา), น้ำพริกกุ้งสด	วิสาหกิจชุมชนกลุ่มแม่บ้านเกษตรกรขนมจีนน้ำยา (สามพี่น้อง)	กลุ่มผู้ผลิตชุมชน	2557	นางจุฑารัตน์ นาคโคโตน	0861627812	หมู่ที่ 5 วังยาง	วังยาง	ศรีประจันต์	สุพรรณบุรี
6	ตะกร้าสานหวายเทียม	กลุ่มรักสาน สถานที่วัดหนองสว่าง ตำบลปลายนา	กลุ่มผู้ผลิตชุมชน	2565	นางสาว ณรพัช ชาวปลายนา	0871559815	หมู่ที่ 6 หนองสว่าง	ปลายนา	ศรีประจันต์	สุพรรณบุรี

ลำดับที่ 1 , 2 , 3 , 5

ลำดับที่ 4

ลำดับที่ 6

กลุ่มอาหาร, เกษตร, ท่องเที่ยว

กลุ่มสมุนไพร

กลุ่มจักสาน

สถาบันวิจัยและพัฒนา มหาวิทยาลัยเทคโนโลยีราชมงคลพระนคร
399 ถนนสามเสน แขวงวีรพยาบาล เขตดุสิต กรุงเทพมหานคร 10300

โทรศัพท์ : 0 2665 3777, 0 2665 3888 ต่อ 8203

www.ird.rmutp.ac.th